דבר

דבר יום שלישי י"ד בסיון תשנ"ד 24.5.94 גליון 21255 | 16 עמודים, המחיר 2.90 ש"ח (כולל מע"מ) באילת 2.40 ש"ח

"אורלנדו" עטוף בצבעוניות מרהיבה וריקנית. קולנוע. (עמ' 12)

ברפואה ו... איכות חיים מ... בצד חששות. ס... (עמ' 13)

הגיע זמן סיומם הסבבי הרמציה בסיעת יהדות התורה, אך החתומים מתקשים לפרוט את השמר. (עמ' 11)

חדשות חוץ	6
כלכלה	8–7
עכשיו	12–11
מדע	13
כל דבר	16

רבין תקף המבקרת בחריפות; פואד: אם מעלתי – אשלם

"מי היא שתצפצף על הפלמ"ח", אמר רה"מ בתגובה להאשמת שר השיכון בסיוע לבית הפלמ"ח; בן־פורת מאשרת שהפנתה מכתב ליועץ המשפטי בעניינו של שר השיכון

מאת כתבנו בכנסת

מבקרת המדינה מרים בן־פורת אישרה אתמול, כי הפנתה מכתב ליועץ המשפטי לממשלה בעניינו של שר השיכון הבינוי בנימין בן־אליעזר. במכתב הבע חשד לעבירות פליליות וחוק מבקר המדינה קובע, כי אם הביקורת העלתה חשד למעשה פלילי, על המבקר להביא את העניין לידיעת היועץ המשפטי לממשלה.

בישיבת ועדת הכנסת לענייני ביקורת המדינה הגיבה מרים בן־פורת בחריפות על דברי הביקורת שהטיח בה היועץ המשפטי לממשלה, מיכאל בן־יאיר, בישיבת הממשלה שלשום. בן־פורת אמרה, כי היועץ סעה סעות גדולה ואף חרג מגבולות הטעם הטוב בהתבטאויותיו כלפיה. "יתכן שליועץ המשפטי נוח יותר אם אודיע את השמות שלגביהם התעורר חשד למעשה פלילי, אולם חשד בלבד איננו מצריך פרסום שמו של האדם שבו מדובר ולא את ההתנפלות עליי", אמרה מבקרת המדינה.

חברי הוועדה העלו הצעה לזמן בחריפות את מיכאל בן־יאיר כדי שיסביר את התבטאויותיו נגד בן־פורת. יו"ר הוועדה, דוד מגן, הבטיח לזמן את היועץ המשפטי בימים הקרובים כדי לדון עימו גם בשאלה העקרונית כיצד יש לנהוג במצב של מחלוקת משפטית בין מבקר המדינה לבין היועץ המשפטי לממשלה.

"אני מוכן לשלם את המחיר היקר ביותר, את ראשי, אם מעלתי מתפקדי", הצהיר אתמול שר הבינוי והשיכון, בנימין בן אליעזר, בישיבת סיעת העבודה בכנסת. בן אליעזר, שזכה לתמיכה בלתי מסויגת מראש הממשלה, יצחק רבין, הדגיש, כי יכבד את שיקוליה של מבקרת המדינה ואת ההחלטה שיקבל היועץ המשפטי לממשלה.

"אינני מצפה לעזרה מאף אחד. תזכרו איזה משרד קיבלתי. הליכוד גרם נזק שהסתכם ב־10 מיליארד שקל. מצאתי אזורים שלמים בתוהו הנשייה", אמר בן אליעזר.

כאשר הזכיר בן־אליעזר כי מאשימים

(המשך בעמוד 2)

זיאאד דיראני (מימין) החמישה ילדיה במסיבת עיתונאים, בשבוע־ימים מרגשים של בעלה, מוסטפה דיראני (צילום: אבה...)

רבין דורש מערפאת הצהרה מתקנת על מחויבותו להסכם האוטונומיה

מזהיר מהשהיית תהליך השלום; פרס: דבריו גרמו נזק עצום

מאת מוסי בסוק

ראש הממשלה, יצחק רבין, דרש מיאסר ערפאת לחזור ולהזהיר על מחויבותו להסכם העקרונות" ולתהליך השלום עם ישראל, ולא תשוחה ישראל את המשך התהליך.

זאת בדיון, שקבע המרכזי של ראש הממשלה, אמר לשעת זאת, כי אין מקום לדרוש מיאסר ערפאת התנצלות על חלק ב' של הקלטת מיוחנסבורג. לדעתו, נטפלים הכאן לנושאים שוליים ונגרדים אחרי רעת קהל. אי אפשר לדרוש מערפאת כל בוקר התנצלות על כל מילה שאמר. גם לדעת שר החוץ, שמעון פרס, אין צורך בהתנצלות נוספת של ערפאת.

דוברו של ראש הממשלה אמרו אתמול, כי רבין עומד על דעתו, גם אחרי ההבהרות של ערפאת בשבוע שעבר באוסלו, במסיבת העיתונאים עם פרס, כי מנהיג אשף חייב לשוב ולהזהיר על מחויבותו להסכמים עם ישראל. הם סירבו לציין אם ההתנצלות של ערפאת צריכה להיעשות בכתב, בעל־פה, או בדרך אחרת.

בהופיע: לפני ועידת הנשיאים של הארגונים היהודיים בניו־יורק, ואחרי כן בפגישה עם מנכ"לי האו"ם בטוקיו האלו, אמר אתמול שר החוץ, כי הדברים שאמר ערפאת במסגר מיוחנסבורג גרמו נזק עצום לתהליך השלום.

בסיבת עיתונאים באוסלו, בשבוע שעבר, שבה השתתף גם פרס, אמר ערפאת בפומבי, כי הוא מחויב ל"הסכם העקרונות", "אני מוכן לשלם את המחיר היקר ביותר, את ראשי, אם מעלתי מתפקדי", הצהיר אתמול שר הבינוי והשיכון, בנימין בן אליעזר, בישיבת סיעת העבודה בכנסת. בן אליעזר, שזכה לתמיכה בלתי מסויגת מראש הממשלה, יצחק רבין, הדגיש, כי יכבד את שיקוליה של מבקרת המדינה ואת ההחלטה שיקבל היועץ המשפטי לממשלה.

"אינני מצפה לעזרה מאף אחד. תזכרו איזה משרד קיבלתי. הליכוד גרם נזק שהסתכם ב־10 מיליארד שקל. מצאתי אזורים שלמים בתוהו הנשייה", אמר בן אליעזר.

כאשר הזכיר בן־אליעזר כי מאשימים

(המשך בעמוד 2)

18 ח"כים ושרים מהעבודה דורשים לחזק העמדות הבטחוניסטיות של הממשלה

יתכנסו היום במשכן הכנסת ודרשו על הסף את רעיון האיחוד של ביילין; חוג חופית: חבריו של ביילין מבקשים להשתלט על המפלגה וגורמים לה נזק כבד

בריאן (א.ב.). – מועמדו לנשיאות של הקנצלר הלמוט קוהל נבחר אמש בתום הסיבוב השלישי, בסופו של יום מתוח בו היה נדמה כי מנהיג הממשלה עשוי לספוג מכה פוליטית, מעט לפני הבחירות הלאומיות השנה.

רומן הרצוג, 60, נשיא בית המשפט התחוקתי, קיבל בסיבוב התצבעה האחרון 696 קולות, מתוך 1,324 החברים החברים במועצה הבחורת את הנשיא. הרצוג הביס את ג'והנס ראו מהאופוזיציה הסוציאל־דמוקטית ב־91 קולות, והוא יהיה נשיאה השביעי של הרפובליקה מאז מלחמת העולם השניה, הנשיא הראשון לאחר איחודן מחדש של שתי הגרמניות.

● ראה הרחבה בעמוד 6

מאת מאיר דניאל בן שימון

שמונה עשר חברי כנסת מן הזרם המרכזי של מפלגת העבודה ובהם שרים יתכנסו היום בכנסת כדי לחזק את העמדות הבטחוניות של הממשלה. משתתפי הכינוס עשויים לדרוש מראש הממשלה לדחוק במצע המפלגה בעניין הנסיגה מרמת הגולן, שמידת אחריותה של ירושלים והשארת בקעת הירדן בידי ישראל.

בכינוס ישתתפו בין השאר, המשורר חיים גורי ויושב ראש הכנסת לשעבר שלמה הלל. את הכינוס יזמו חברי הכנסת עישראל וימסון. עוד ישתתפו השרים שמעון שטרית מיכה הרדש ויעקב צור. מושה גור הכסית, כי ישתתף גם הוא.

שמונה חברי כנסת, הנימנים עם חוג חופית, התכנסו אתמול כדי להגיב על הצעתו של יוסי ביילין, כי על העבודה צריכה להתאחד עם מרצ למפלגה אחת. חברי הכנסת, המשתייכים לזרם המרכזי התכנסו בלשכתו של יושב ראש החוג, אודי אור, והדשו את הנסיון לאיחוד של שתי המפלגות.

אודי אור אמר, שהקבוצה של ביילין

(המשך בעמוד 2)

גורמי צבא בכירים:

"הערכתו של טופאלי כי רון ארד מת – רק בגדר ספקולציה"

מאת און לוי

"דבריו של צוחזי טופאלי, מי שהיה מזכ"ל החיזבאללה בעת נפילתו של הנווט הישראלי רון ארד בשבי, ולפיהם סביר מאד להניח שרון ארד מת או נרצח בידי אלה שתפסו אותו, הם בגדר ספקולציה בלבד". כך אמרו אתמול גורמי צבא בכירים.

בראיון שנתן צוחזי טופאלי לסוכנות הידיעות הצרפתית בבעל בק שבלבנון אמר כי "סביר מאד להניח שרון ארד מת או נרצח בידי אלה שתפסו אותו".

לדברי גורמי הצבא הבכירים "גם על פי נוסח דבריו של מוחזי טופאלי מדובר בספקולציה אישית שלו, ולא במידע ברור. לצד זאת, המנהיגים המוסמכים של החיזבאללה חוזרים ומדגישים כי רון ארד אינו בכדי בשותם, וכי אינם יודעים עליו דבר, הם סבו על קביעתם זו גם לאחר לכידתו של מוסטפא דיראני בשבת לעמת בוקר".

מועמדו של קוהל זכה בבחירות לנשיאות גרמניה

רומן הרצוג, 60, נבחר בדוב קולות בסיבוב ההצבעה ה־3

בעמ' 8

● בנק ישראל מעלה הריבית עוד פעם אחת

● הברחה ממשמרת לקרום – מרד המשתנים פרצה מ־200 נקודות

בתום שנה וחצי התפטר מנכ"ל קופת־חולים הכללית

קפלן: "טירוף מערכות מוחלט מתרחש ביחסי קופ"ח עם ההסתדרות והממשלה"

טוען במכתב ההתפטרות כי השיפור במצבה של קופת־חולים בשנת 93' נמחק בגלל אי־עמידת הממשלה וההסתדרות בהתחייבויותיהן

מאת עזרא חן

"נוכח ההידרדרות במצב קופת־חולים הכללית, המבוי הסתום אליו נקלעה, הגעתי למסקנה כי הנגינות המיבורית מחייבת אותי להודיע את המנהל להסתדרות ולממשלה", אמר אתמול מנכ"ל קופת־חולים הכללית, אביגדור קפלן. במכתב לשר האוצר ולמזכ"ל ההסתדרות מנמק קפלן את הסיבות להתפטרותו.

"תוהא נחמתי בכך שאולי התפטרותי תגיע את הממשלה וההסתדרות לקבל החלטות אמיצות וחשובות, ובמהירות המרבית", אמר קפלן. הוא קרא לחברי קופת־חולים "להמשיך ולתת אמונם בה, כי אני בשוכנע שבסופו של דבר תצא קופת־חולים ממצוקתה ותהא הקופה הטובה ביותר במדינה".

במכתבו לאברהם שוחט וחיים הרפלה, כתב קפלן כי "יותר משליש שנת העבודה 94' כבר מאחורינו, וסדר גובש תקציב הקופה לשנה זו. כל נסיונותי לגרום לקיום דיון מעמיק בין הממשלה, ההסתדרות וקופת־חולים על הגורמים למצב זה והדרכים לפתרון המצוקה בטווח קצר וארוך, לא עלו יפה".

לדברי קפלן, "השיפור במצב הקופה ב־93' נמחק בגלל אי עמידת ההסתדרות והממשלה בהתחייבויותיהן עליפי הסכם הבראה, ובגלל העובדה שמדיניות השכר של הממשלה ומדיניותה ביחס למחיר יום האישפוז גורמות לכך שקצב גידול הוצאות הקופה ב־94' יהיה כבראה פי שלושה מקצב גידול הבסתיהן".

קפלן מציין כי "על מנכ"ל הקופה מוטלת האחריות הכוללת לניהול תקין של הקופה, אך למעשה ניטלת מידיו כל יכולת להשפיע על מרכיבי ההכנסה והוצאה העיקריים של הטוטר. לעיתים מרבות עמדתי במהלך כהונתי בפני מצבים בלתי אפשריים, ובמערכת אילוצים שנטלה ממני את הכולת לנהל מוסד חשוב ומפואר זה עליפי קריטריונים מקובלים של ניהול

(המשך בעמוד 2)

רוב חברי הוועדה המרכזת יקבלו החודש תוספת שכר של 30 אחוז

ההסתדרות: הכל נעשה בהתאם להסכמי העבודה

מאת אפרים דורי

חברי הוועדה המרכזת של ההסתדרות העניקו לעצמם תוספת שכר של 30 אחוז. כך פרסמה כתבת העיתון "גלובס" מיכל רוזה. בידיעה שפרסמה אמש נכתב, כי חברי הוועדה המרכזת קיבלו תוספת שכר של 13 אחוז רטרואקטיבית לינואר 1994 ותוספת נוספת, של 17 אחוז, רטרואקטיבית לחודש מארס.

הכתבת מציינת, כי חברי הוועדה המרכזת זכאים לתשלום 90 שעות נוספות גלובליות, אחוקת רכב של 2,000 ק"מ לחודש, אחוז אחד תוספת לכל שנת וותק (כולל שנות וותק שצברו לפני הכרותם בוועדה המרכזת) והפרשות לקרנות, כולל קרן השתלמות. השכר הרחסו של חבר הוועדה המרכזת נע, לדבריה, בין 13 ל־15 אלף שקל בחודש, ועלות שכרו של כל חבר ועדה המרכזת מסתכמת בכמה מאות אלפי שקלים בשנה.

דובר ההסתדרות מסר בתגובה, כי "הכל נעשה בהתאם להסכמי העבודה".

יו"ר אגף המיגוון ומשאבי אנוש בהסתדרות, מאיר גת, אמר אמש ל"דבר", כי "מדובר בתוספת שכר שהיא פועל יוצא מהסכם העבודה שנחתם עם ההסתדרות האקדמאים בחודש". לדבריו, שכרם של חברי הוועדה המרכזת צמוד לדרגה הגבוהה בחודש. "פעם השכר היה צמוד לדרגה 13 פלוס בחודש. בעקבות הסכמי השכר הרחשים נוספו שתי דרגות, 14 ו־15. לכן חברי הוועדה המרכזת צמודים עתה לדרגה 15".

עוד אמר גת, כי "אין צורך בשוויה בדרגה, כי עליפי הנוהג בהסתדרות חברי הוועדה המרכזת צמודים לדרגה עליונה בחודש. לכן, מתרגע שנקבע דרגה חדשה היתה הצמדה".

בתשובה לשאלה אם אין טעם לפגם שחברי הוועדה המרכזת יקבלו תוספת שכר כה משמעותית דווקא ערב הבחירות הרשלטון, אמר גת: "אין כל קשר. ההסכמים עם המחיר נחתמו בחודש שעבר ללא כל קשר לבחירות להסתדרות".

עוד נמסר, כי לא כל חברי הוועדה המרכזת זכאים לתוספת, אלא רק אלה המועסקים בחוזה הפועל או בחוסרות ההסתדרות. חברי ועדים, שהם חברי הוועדה המרכזת ומקבלים את שכרם במקום העבודה, אינם זכאים לתוספת. את התוספת יקבלו 35 מתוך 40 חברי הוועדה המרכזת.

גת סירב להשיב לשאלה מהו שכרו המוצע של יו"ר הוועדה המרכזת ומה עלות שכרו למערכת ההסתדרותית.

הנה בבר צוד בבר

"קיימת סכנה ממשית לשחיקת התשתית הטכנולוגית-בטחונית בארץ"

מנהלים הבאים בחשבון את מה שמתרחש בשדות הקרב

ארלוזורוב בחשבון

ארלוזורוב בחשבון

מנהל הרשות לפיתוח אמצעי לחימה

ציבור עובדי רפא"ל ובינייהם עשרות רבות של חתני פרס בטחון ישראל.

מנהל הרשות לפיתוח אמצעי לחימה

רפא"ל להבטחת היתרון האיכותי של ישראל!

מכתב מן الاصل

עופרה פרידמן דורשת מו"מ נפרד בנעמ"ת

רמון: אם לא תושג התקדמות מהירה במו"מ נפנה לליכוד; רבין: לזרז השיחות

מאת מאיר עופרים ודידי

ראש הממשלה, יצחק רבין, נפגש אמש בלשכתו בבנסה עם ראשי סיעת "חיים חדשים בהסתדרות", חיים רמון, חיים אורון ועמיר פרץ, לאחר שח"כ רמון שיגר אמש מכתב אל רבין ומו"מ הוא דורש לזרז את המו"מ על קואליציה בהסתדרות.

רמון ביקש לקבוע את תאריך כינוס הוועידה ולבטל את ההסכמים, שמתמנו במועצות הפועלים ברחבי הארץ. רבין הבטיח לטפל לזירוז המו"מ ואמר לראשי "דם" שיש לעשות הכל על מנת להבטיח שהשלטון בהסתדרות יועבר במהירות האפשרית. הפניה אל רבין והפגישה בעקבותיה באו על רקע המבוי הסתום במו"מ בין הצדדים.

צוותי המו"מ של ה"דם" והעבודה ישבו אתמול שעות רבות בבית מפ"ם בתל אביב בלי שהגיעו לסיכומים. יו"ר הצוות של "חיים חדשים", ח"כ חיים אורון מסר, כי אין התקדמות במו"מ ושלא נקבע תאריך להמשך המו"מ.

לדברי אורון, שתי שאלות שהוצגו על ידי נציגי רשימתו בתחילת היום נותרו בלא מענה: התאריך לוועידת ההסתדרות וביטול כל ההסכמים, שנחתמו ברמה המקומית. הוא מוה על שאנשי העבודה אינם מוכנים לבטל את "ההסכמים. יו"ר הצוות של ה"עבודה", מוכ"ל ההסתדרות, חיים הברפלד, מסר כי הציע "להפקיא את ההסכמים ברמה המקומית" ולהגיע קודם כל להסכמה על כמה עקרונות בנושא יסודם תאריך כינוס הוועידה.

אורון השיב, כי הוא מוכן לפצל את הוועידה לשני תאריכים: האחד באמצע יוני, שיעסוק בהעברת השלטון בהסתדרות, כולל בחירת הנהגה חדשה. המושב השני של הוועידה, שיתקיים בעוד "חמישה או שישה חודשים" הוא אמור לעסוק בשאלות אידיאולוגיות.

ב"עבודה" השיבו, שקיים קשר בחוד בין שתי השאלות ושלא ניתן לבחור הנהגה אף להגיע לסיכומים בלי שהבטיח הרעיוני יהיה מקובל על שני הצדדים. עוד הציעו בעבודה להקים צוות המורכב מנציגי שתי הרשימות כדי "לברוק את המצב בכל מקום".

על כך אמר מזכיר מועצת פועלי בית שאן, איש העבודה, פיני קבלה: "קיימים מצבים עדינים שבהם יש קשר בין תוצאות הבחירות לעיריות לבין הבחירות במועצות הפועלים. מעלות הרשימה היא אחד מאותם המקומות. הוראה נוקשה להפסיק את כל ההסכמים, יגרום לבעיה פוליטית שיהיה לנו קשה להתמודד עמה", אמר.

הצדדים במו"מ מעריכים, שאין פער גדול בשאלות המצע. "להערכתי לא קיים פער גדול בשאלת המצע המשותף ואת הפרק הזה ניתן לסכמו במהירות", אמר ח"כ אורון. לדבריו, אין משבר במו"מ בין הצדדים.

גם איש העבודה, יצחק רז סבור, שאין משבר בשיחות וש"פסק הזמן שנפתח הוא אופייני לכל מו"מ.

בפגישה העלתה מט' 2 ברשימת העבודה, עפרה פרידמן הדרישה לקיים מו"מ נפרד בסוגיית נעמת. בשיחה עם כתב "דבר" אמרה: "לא כל כך ברור לי, למה לא ניתן להגיע לסיכומים לפחות בנעמת, שבה התוצאות ברורות ובה קיים רצון משני הצדדים להגיע לקואליציה בהקדם האפשרי. "המכשול היחיד נעוץ בכך שגשות "דם" אינן מוכנות למו"מ נפרד". על כך השיבה ח"כ בנעמ"ת, ח"כ עדנה מאור "זה נכון שאין אנו מוכנות לנהל מו"מ עד שלא נגמר במו"מ ברמה הכללית: בהסתדרות ובמועצות הפועלים וזה כולל את נעמת".

בניגוד למבוי הסתום במו"מ בין "דם" לעבודה בתל אביב, נרשמה אתמול התקדמות במו"מ בין "דם" לרשימה המשותפת היקודית ערבית" בפגישה במשכן הכנסת. בישיבה אמר אחד ממנהיגי "דם", ח"כ עמיר פרץ ש"קיימים אופציות אחרות" מלבד מו"מ עם העבודה. על כך הוסיף יו"ר מפ"ם, חנן ארז שהוא "מקווה שהאופציות האלה לא יתממשו כי למפלגתו תהיה אז בעייה.

יו"ר הרשימה היקודית ערבית, בנימין גונן הבהיר בפתח הישיבה שאולי קיימות אופציות לגבי "דם", אך שרשימתו לא תקח חלק בקואליציה המשותפת והליכוד.

ה"רשימה המשותפת" הציגה נייר עמדה ובו סעיפים רבים הדנים, בין היתר, בשינויים מרחיקי לכת בתפקוד ומבנה [illegible] עוד סוכם בין הצדדים שיש להחליא את המונח "ארץ ישראל" משמה של [illegible] לפיקוח [illegible] ההסתדרות יהיה "ההסתדרות הכללית של עובדים בישראל".

שליח של ילצין פתח במסע דילוגים בין סוריה לישראל

מאת מאיר בוסוי בטוק

ויקטור פוסובאליוק, השליח המיוחד של נשיא רוסיה בדים ילצין אמור לבוא ביום ראשון לישראל לאחר שיסיים ביקורים בסוריה וברדן. הוא יפגש עם ראש הממשלה יצחק רבין ועם סגן שר החוץ יוסי ביילין.

זה מסע הדילוגים השני של פוסובאליוק במה"ת באחרונה. במלחמת המפרץ היה שמריר ברית המועצות בעיוק. כעת הוא עמד בראש מחלקת הכוחה התיכון וצפון אפריקה במשרד החוץ במוסקבה ובראש משלחת רוסיה לשיחות הרב צדדיות. נראה, כי הוא ותגובה הרוסית למשלחת השלום האמריקאית, בראשות דניס רוס.

בישראל מצפים לשמוע ממנו דיווחים על שיחותיו בדמשק, ועל סיכוי לפריצת דרך במסלול הסורי. ירושלים מתעניינת בעיקר בעיסקות הנשק החדשות בין שני הצדדים.

ובבקשות החוזרות ונשנות של סוריה למודיקת רוב חובות העבר הענקיים שלה לרוסיה. מקור בירושלים אמר, כי ביחסים בין ישראל לרוסיה בחודשים האחרונים מגלה רוסיה פתיחות רבה.

מנכ"ל קופ"ח המתפטר לדבר:

"הגרעון הצפוי לקופ"ח ב־94' הוא מיליארד וחצי ש"ח – ואולי יותר"

מאת עודיה חן

אבינועם קמלן, מרכז החלטת להתפטר דווקא עכשיו?

"ההחלטה נמלה כלבי בימים האחרונים. הוא לא בוא בהשפעת חילופי מוכ"ל ההסתדרות ולא בעקבות ח"ח המבקרת על תכנית הבראה, אלא משיקולים ניהוליים מחדים, הנובעים ממצבה הכספי של קופת חולים. עבר כבר שליש משנת תקציב 94', ובמקום דיונים רציניים למציאת פתרון שורש, עדיין לא ראים את קצה הפתרון".

האם הקובעים במערכת הבריאות קבלו תוספת שכר גבוהה מדי המכבידות על תקציב קופת חולים?

"אני לא שפט את שיעור התוספת לעובדים כעובדים, מנקודת ראות העובדים, אלא מנקודת ראות של מציאת מקורות כספיים למימון ההסכמים. לקופה אין מספיק מקורות לכך. הארגון יודע את מצבנו הכספי, והאנו לידיעה במהלך השיחות עם נציגי העובדים שאין לנו מקורות כספיים למימון ההסכמים".

אלו נסיונות עשית כדי להעביר את האחריות על מצבה הכספי של הקופה?

"היו פניות למשלה ולהסתדרות מאז סוף 93', לשבת על מדוכת תקציב הקופה לשנת 94'. הצבנו תחזית נוספת מעודכנת בפני הארגון גם בינואר ובפברואר 94', בעקבות הדיי"שקיות האשפה. אך המצב כעת הוא שאנחנו פועלים ללא מסגרת תקציבית וללא ידיעה על גובה התקציב, ללא ידיעה מה מידת נכונות הממשלה לתקן רשימה של עיוותים בהתחשבנויות השונות".

מה גובה הגרעון הצפוי לשנת 94' הידוע כעת?

"הגרעון הצפוי הידוע כעת לשנה זו הוא בסך מיליארד וחצי ש"ח. בסוף 93' צפוי גרעון של 700 מיליון ש"ח בשנת 94', עקב הדיי"שקיות האשפה, עליית השכר, וירידה ריאלית בגביית המס הזחיר. אולי תהיינה עוד הפתעות, הגרעון יהיה גדול יותר".

אם יתמנה מנכ"ל אחר, אולי יחלאו תביעותיו בהתאם להשקעותיך, ואולי אז תובל להמשיך בתפקידך?

"אינני יודע. אני מרגיש כעת מחויבות ציבורית להחזיר את המצב לאלה שמינו אותי, כי אני לא מסוגל לגרום לכך שהקופה תוכל לתפקד ללא תזרים מוחמים מראים".

האם במהלך המגעים עם הארגון ההסתדרות הודעת מראש כי תיאלץ להתפטר?

"לא השתמשתי בכלי זה בצורה מפורשת כל שני וחמישי במהלך שיחות העבודה עימם. אך הם הבינו שבמצב הנוכחי אני מצוי במצב שבו אי אפשר לתפקד, והם הבינו מה תהיה התוצאה".

הצלב האדום מבקש מישראל לאפשר לאנשיו לבקר אצל דיראני בכלאו

דיווח (עיאר.אפ.פה) – הצלב האדום הבינלאומי פנה לממשלת ישראל בבקשה לאפשר לאנשיו לבקר אצל מוסטפה דיראני, שנחטף בשבת מביתו עליידי כוח צה"ל, בכלאו, מסר אתמול מקורות בדווה. סרם נמסר מידע על תוצאות הפגיעה.

המקורות ציינו, כי במקרה של סירוב רשמי עשוי הצלב האדום להכיר בפומבי לממשלת ישראל את אחריותיה הנובעות מאמנות ז'נווה, שעליהן היא חתומה.

בעמי התנועה ישראל לביקור בציבי הצלב האדום אצל אסירים פוליטיים.

שר החוץ הלבנוני, פארס בויעין, אמר אתמול, כי חטיפתו של מוסטפה דיראני עליידי כוח ישראלי מוסס היא הפרה של החוק הבינלאומי הפוגעת בתהליך השלום.

"אני מגנה בתריפות את הפעולה הפוגעת בבטחונה של לבנון", אמר בויעין למרבים. מקור יודע דבר במשרד החוץ הלבנוני אמר, כי שלטונות לבנון שוקלים להגיש תלונה למועצת הבטחון של האו"ם. בהתייחסו לביקורת שמתוח המנהיגים השיעים על שתיקתה הרשמית של לבנון לאחר החטיפה ציין המקור, כי מיד עם פרסום ההודעה על חטיפת דיראני נוער בויעין עם הנשיא אליאס הראוואי.

"בתום הפגישה, התבקשה שגריות לבנון בוושינגטון ליצור קשר עם מחלקת המדינה האמריקאית, דבר שהיה כמעט בלתי אפשרי בשל חופשת סוף השבוע", אמר המקור.

שר החינוך הלבנוני, מוחמן ראלול, קרא אתמול לשחרור המיידי של מוסטפה דיראני. ראלול הגדיר את דיראני כ"סמל ההתנגדות לכיבוש" וציין, כי "הזכות להתנגדות לכיבוש משגנת במגילת האו"ם".

"אין זו בהקעת החטיפה, המהווה פגיעה מסה ברבונותה ובעצמאותה של לבנון, אנו חייבים גם להביא נושא זה בפני האו"ם", הכריז ראלול בפגוני כתבים.

18 ח"כים

(המשך מעמוד 1)

ורמון מוכיל לנוק גדול למפלגת העבודה. "תפקידנו הוא לחזק את מפלגת העבודה. תנועה חזקה לכיתן מרכ תעלה את הליכוד לשלטון. לשמחה חברי הכנסת של הכפר הירוק יש שאיפות אישיות ולא איכפת להם שהמפלגה תהיה חזרה הלכד שהכיסא שלהם יהיה יציב".

אלי גולדשמידט אמר, כי הוא חש שהמפלגה נמצאת במצב [illegible] ואנרכיה מחלשות. "מה שקרה ביטון במצ[illegible] מציין מפנה בבטחה הפוליטי של ישראל. הפער בינינו לבין מרכ יצוץ כשהיון בסוגיה של פתרון הקבע. בעניין זה קיימים הבדלים של ממש בינינו לבינם. אם העבודה תהיה מוחה בציבור עם מרכ, היא תחזוק בהחדות הבאות למפלגת מיעוט וזה יסלול את הדרך של הליכוד לשלטון".

נרעון שגיא טען, שהמפלגה נמצאת בתהליך התפוררות גם בתבנה הארגוני שלה ומ[illegible] שלה. "המחלוקים האידיאולוגיים של המרכז הפרדים שכבר את כללי המשחק, נמצאים בתבנות המפלגה ומגבעה [illegible] ויסוד תומכי המפלגה מבלבל והוא לא מכין לאן המפלגה הולכת ולאן היא מוליכה אותו".

יוסי ונונו סיפר, שאם יתגשם איחוד כזה תאבד המפלגה את התומכים הכפוגיסטיים שלה. "מאיפה שאני בא, רוב הבחורים הם ימנים. הם הגיבו בשביל העבודה בגלל הסמרות הכפוגיות של יצחק רבין. רבי ביילין משוקים לידי הליכוד. אם המפלגה לא תשוב לעמדות המרכזיות שלה, היא תאבד את הפלסון".

מאשה לובלסקי פירטה שמריש ולפיו מתכוון חיים רמון לחזור בבוא היום למפלגת העבודה בכפסר שתיים ליצחק רבין, תוך סילוקו של שמעון פרס. כדברי, זה יקרה כבר לקראת הבחירות הבאות. "אני רואה כאן מהלך מתכנן שתתנהל עוד בועידת מפלגת העבודה לפני שלוש שנים. רמון ואנשיו יתגלגל בדרכם לצמרת המפלגה גם על חברי הכנסת שיבגדו לרשימה".

רפי אלול אמר שרשון וחבריו גונבים את המפלגה. "יוסי ביילין מנסה להוביל אותנו לידיו של יוסי שריד". והא הגרעם על כך שהמפלגה עסוקה מעל לראשה רק בנושאים מרגיים ומחמיגים. "הציבור רוצה תעסוקה, חינוך ומגורים הגונים. זה מה שיקבע את עתידה של המפלגה. לצערי אנו מתרכזים כל המון בדמות הגולן ובקעת הירדן ולא בנושאים החברתיים הכואבים לציבור".

יוסי כץ אמר, שזו תהיה טעות להתאחד עם מרצ. "עדיף לדון בשני ראשים כך שנוכל לקחת גם בחדרים מהימן. אחרת, אנו עלולים להפסיד את הבחורים האלה אם נרוץ בראש אחד". בהתייחסו להסתדרות, אמר כץ שהעבודה מנסיירת בציבור כמי שאינה מכבדת את פסק דין המבחר.

מתבבר אמיר ניתמן מסיקם: "ד"ר סיעת העבודה, ח"כ אלי דיין אמר, כי אין שום מקום לאיחוד בין העבודה למרצ, וכי אין כמעט מכנה משותף בין שתיהן. "יש לדחות על הסף מחשבות כלשהן בכיוון זה", אמר.

רעש שהמוקד שלו היה בכרתים הגרגש בכמה מקומות בישראל

מאת נתי קדי דיבברמן ועתיים

רעידת אדמה, שמוקדה היה באי היווני כרתים, הורגשה אתמול בכמה מקומות בארץ. ד"ר מיכאל אבו אל עפיה, מהמרכז הארצי לסיסמולוגיה, אמר, כי מדובר ברעידת אדמה בעוצמה 4.5 בסולם ריכטר, עוצמה הנחשבת בינונית ומעלה. הוא הדגיש, כי את הרעידה בישראל לא ניתן היה למדוד, כיוון שישראל לא היתה הטוקר של הרעש.

ד"ר שמיר הסיק, כי המי כרתים שוכן סמוך לקו השבר של שני לוחות יבשתיים, אפריקה וארזיה, כ־1,000 ק"מ מערבית לחופי ישראל. לדבריו, הרעועים שהורגשו בישראל היו כתוצאה מהגלים שיצרה רעידת האדמה בכרתים.

תושבים רבים באזור הצפון הגרים בבתים רבי־קומות סיפרו שהבתים זזו בבתיהם והקירות רעדו קלות. לא נגמר על נזקים כלשהם.

"שבתי בסלון ושמתם ראיתי את הרצפה זזה לי מעתה לרגליים. חשבתי שאולי יש לי מחזורת אבל פתאום זה הפסיק ואז הבנתי שיכול להיות שזו רעידת אדמה", סיפרה אתמול אהובה, תושבת הקריות.

קפלן: טירוף

(המשך מעמוד 1)

תאגיד כלשהו, גם אם התאגיד פועל ללא כוונות רווח. התוצאה היא שנותר בידי מרחב תמרון שולי לייעל את המנהל ולהוציאו מהמצב הקשה שבו הוא נמצא".

לדבריו, "בתודשים האחרונים מתרחש טירוף מערכות מוחלט במערכת היחסים בין הקופה לבין ההסתדרות והממשלה, ובמערכת יחסי העבודה בשירותי בריאות הציבור, המתבטא בהסכמי שכר נרחבים מאד שהקופה איננה מסוגלת לממן אותם".

קפלן קובל גם על מחירים גבוהים מדי שגובים בתי־חולים הממשלתיים מקופת חולים, ותמורה נמוכה יחסית שמשלמת הממשלה לשירותים שמספקת הקופה לממשלה, וכן על הלוקה לא נכונה מספיק של כספי המס המוחזר המס המכביל.

עוד אומר קפלן בסמכנו, כי חוק ביטוח בריאות ממלכתי "לא יביא מזור לכל תחלואי מערכת בריאות הציבור", וכי זו "אשליה רחוקה מאד מהמציאות. החקיקה חיונית ובלתי נמנעת", מציין קפלן, "אך יש לחלוטה בחלכים רבים נספים, אשר כולם יחד ישלימו סדר חדש במערכת הבריאות. אם עליידי חלוקה צודקת יותר של המשאבים בין קופות־חולים, אם עליידי יישום כללי משחק חדשים בהתחשבנות בין בתי־חולים הציבוריים לבין קופות־חולים, ואם עליידי שינוי במערכת יחסי העבודה בשירות חשוב זה".

"בשך יותר מ־18 חודשי כהונתי ניסיתי בכיסב יכולתי לשקם את הקופה, הן בתחום הכספי והן בתחומים אחרים, ובתחום שיפור השירות לציבור המבוטחים. קופת־חולים הכללית היא מוסד מפואר ומיומרי הראים להערצה והערכה של כולנו. אנו עורו ועשה למניעת הידרדרות המערכת", קורא קפלן בסמכנו לשר האוצר ולמנכ"ל ההסתדרות. "התמוטטות קופת־חולים הכללית עלולה למוטט את המערכת כולה".

קפלן מתכוון להמשיך בתפקידו עד שיימצא לו מחליף, והוא "מתחייב להעביר לו את התפקיד בצורה הממוסדת ביותר וכמל שאדרש".

בתום ישיבת חירום שיום אמש מנהל בית־חולים "השרון", ד"ר יעקב הרט, בה השתתפו 11 מנהלי בתי־חולים ומנהלי מחוזות של קופת־חולים הכללית, נשלח מברק לראש־הממשלה, יצחק רבין, בקריאה לסייע לאליעזר קפלן להמשיך ולמלא תפקידו כמנכ"ל קופת־חולים הכללית.

רבין תקף המבקרת

(המשך מעמוד 1)

אותו שסייע לבית הפלמ"ח ההלך ומוקם בימים אלה, הגיב יצחק רבין בועם. "מי היא שתבפוף ותרבר על הפלמ"ח? רבין אף סרה להזכיר, כי מנהם בגין עוד בחיותו ראש ממשלה לוקמת בית יגאל אלון על חוף הכברת.

בראליעזר המשיך לגולל את מעשיו ואמר, כי הראשם שעוד להקים את בית יגאל בכל, אך גם הליכוד נתן כסף לבניית בית יוחנה דמוסנגקי האדרים. "שיפלתי אפילו בכעיות של זהה".

שרת העבודה אדה נמיר: "גם אני מסמלת בחונות".

בראליעזר: "אני יודע שחרגתי, אך הגלתי אנשים ממחות".

השר הרחיב את הדיבור על פעולותיו והזכיר בין היתר, כי ראה את המצב הירוד של הבנייה בקיבוצים ועזר להם. "זה מוקצה אז אישרתי שיפוץ יחידות דיור. היכן היתה הבקרת בשמאות תושבי השכונות התרפקו על דלתי וביקשו דירות הלופיות. מי שיש לו בעיות אישי – שיחפש בחוגים אחרים".

שר הדיירות, עודי ברעם, ניסה לצנן את הלהט והסביר, כי למבקרת המדינה יש עוצמה ציבורית ויציאה נגדה משאירה טעם של חוסר הגינות.

ראש הממשלה, יצחק רבין, אמר: "הממשלה רשאית לקבע מדיניות. מדיר לטפל בדו"ח בצורה עניינית. אם בדו"ח הקודם אמרה מבקרת המדינה שמפלגת העבודה רצתה לקנות שלטון בכסף, היא לא התכוונה לבחירות 1992". ראש הממשלה שלף מכיסו את מכתבו של היועץ המשפטי לממשלה וקרא אותו בהתעצמה. "צרק היועץ כשקבע שבבקרת המדינה זורעת פרפל. אם יש לה תלונות, אדרבא, שתפרסם נגד מי".

רבין הגיב על פרשת המינויים הפוליטיים באומרו, כי מדיניות מבצעים באמצעות אנשים. אין קשקש של "יש פריוניסטו". בעיקרון יכול כל שר לבצע כמה מינויים, אך יש שורה של תפקידים שמחייבים העסקה עליפי חוזה. "אני בעד סדר, נגד הפקרות. זה לגיטימי שבחילופי שלטון שכבת עובדים בכירה מתחלפת".

בסכמו פרק זה אמר ראש הממשלה, כי יש מקום לשינוי השיטה ולמינוי יותר אנשים עליפי שיקול דעתה של המערכת. "אנחנו צריכים להיות במישים יותר בחילופי פקידים בכמרת. קבענו סדר עדיפויות ואנו מיישם אותו".

חוגים המקורבים למבקרת המדינה אמרו אתמול, כי מדים בקשרות הערישה לא להגיב על דברי הביקורת הקשים של רבין, כדי לא לפגע בכבודו של ראש הממשלה.

צ'אנס

עלה – 10, לב – 10, יהלום – 7, תלתן – 8

מזג האוויר

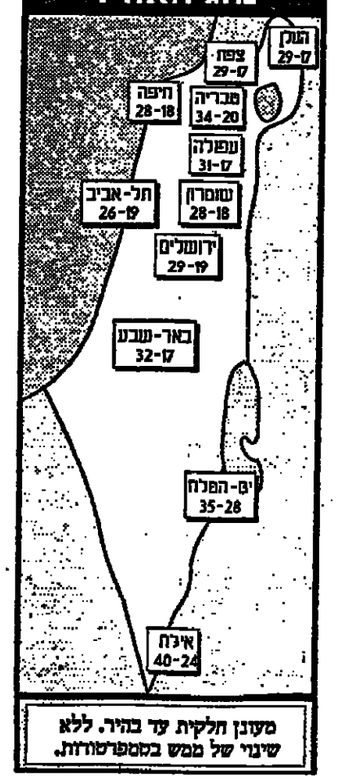

מעונן חלקית עד בהיר. ללא שינוי של ממש בטמפרטורות.

תחנת הרדיו של אחמד ג'יבריל משבשת את שידורי קול ישראל בערבית

מאת אביבה זלצמן

תחנת הרדיו של החזית העממית – המפקדה הכללית בראשותו של אחמד ג'בריל – משבשת את שידורי קול ישראל בערבית ופוגעת בשידורים באיזור הצפון, מהגליל המערבי ועד חיפה, בדרום טוריה ובלבנון.

תחנתו של ג'בריל "רדיו אל קודס", הנמצאת בסוריה, שבסוריה, משדרת שידורי הסתה אנטי ישראליים בין שמונה בבוקר עד לשמונה וחצי בערב. עם תום השידורים מתחיל שידור התפרעה בתדר שבו משדר קול ישראל בערבית בצפון.

מנהל קול ישראל בערבית, ארמנד סחייק, אמר כי "שיבושים אלה מתבצעים כנראה כדי לזכל בהשפעה העצומה שיש לשידורי הרדיו על מאזיניה".

בסקרים שעשה השנה גופים ממחרים עלה, כי למעלה מ־70 אחוז מקרב ערביי ישראל מאזינים לקול ישראל בערבית. סקר שנעשה בקרב ערביי השטחים מרד 90 אחרי האחוה הגדיר את קול ישראל במקום ראשון מבחינת אמינות השידורים. במצרים מאזינים 13.7 אחוז ובסוריה בין 31 אחוז ל־50 אחוז מאזינים לקול ישראל בערבית.

מעצרם המינהלי של פדרמן וגובשטיין הוארך ב־3 חודשים

מאת יורם לוי

אלוף פיקוד המרכז הארך אתמול בשלושה חודשים את צווי המעצר המינהליים שהוצאו נגד שני פעילי "כך", נעם פדרמן ובן־ציון גובשטיין.

פדרמן וגובשטיין, שנעצרו במסגרת הצעדים שנקטה הממשלה לאחר הטבח במערת המכפלה, כלואים כבר שלושה חודשים בבלא־השרון. תוקפם של הצווים הראשונים עמד לפוג מחר ואתמול החולט, כאמור, להאריכם בשלושה חודשים נוספים.

פדרמן וגובשטיין הודיעו, כי בדעתם לנקוט צעדים קיצוניים נגד ההחלטה.

שוטר פלסטיני ירה בגלגלי מכוניתו של אזרח ישראלי

מאת מיכאל סלע ועתיים

שוטר פלסטיני ירה בגלגלי מכוניתו של אזרח ישראלי, שלא עצר במחסום שבו היו מוצבים. התקרית היתה אתמול בחודרים במחסום המשטרה הפלסטינית הנמצא מרחק למחסום ארז.

שמואל כהן, תושב חולון, הגיע סמוך לשעה 7.30 בבוקר למחסום המשותף הישראלי־פלסטיני סמוך לישוב ביטונית שבצפון הרצועה, ואסף כמה פועלים למשאיתו. הוא המשיך בנסיעתו לכיוון אזור התעשייה ארז, בפאתיה הצפוניים של רצועת עזה.

שוטרי המחסום נופפו לו בידם לעצור, אך הנהג הישראלי המשיך לנסוע ועצר את משאיתו רק בסמוך למחסום צה"ל, במרחק כמה עשרות מטרים משם. פעליו הורשו להיכנס לתחום הרצועה, אך הודיעו לו שהם יחזיקו אותו עד הגעת הממונה הישראלי לשוב לעבר השוטרים הפלסטינים כדי שיבדיקו אותו.

לדבריו, שוטר פלסטיני כיוון אליו רובה, וכשהוא במרחק קצר מאוד ממנו ירה השוטר כלפי מטה ופגע בצמיגי המכונית. לטענת כהן, אחד השוטרים הפלסטיניים דרש ממנו באיומי אקדח להיכנס לרכבו כדי לעבור בדיקה.

חיילים שהיו במחסום ארז מיהרו למקום התקרית, שוחחו עם השוטרים הפלסטיניים והרגיעו את כהן. שני הגדרים הוציאו את המונים עליהם, ונפתחה חקירה. כל צד חוקר את התקרית באזרה עצמאי.

שוטרים פלסטיניים מוצבים בנקודה הרגישה מאד יום שישי, לאחר הריגת שני חיילי צה"ל. הם עומדים על הבביש ליד ג'ם משמרתי, עוצרים כל כלי רכב העובר במקום ומבקשים מהנוסעים להזדהות. פלסטינים נדרשים לשוב על עקבותיהם, ישראלים עוברים לאחר הזדהות מחדרת.

לא עוצר במחסום

רבין דורש

(המשך מעמוד 1)

כי אם האוטונומיה תיכשל כלכלית היא עלולה להיכשל גם פוליטית. "לי 3,100 השוטרים הפלסטיניים יש מדים, אבל אין להם משכורות. אם המצב יימשך לא יהיה להם כסף גם לסיגריות" הדגיש פרס.

לדבריו, בהיעדר הבטחות לא יוכלו רשויות האוטונומיה לטפל שיחתיים לתושבים, כולל וחינוך ובריאות. פרשנות במצב קשה, יש עליו ביקורת קשה במחנה הפלסטיני. עד כה הוא ניהל שבחים, עכשיו הוא צריך לנהל מציאות. לפי שעה קימת אי בהירות היכן יימשך המו"מ עם הפלסטיניים לישום השלבים הבאים בהסכם העקרונות, בוושינגטון או בקהיר.

חלק מפגישות פרס עם מזכיר הארים ראלי היתה בארבע עינים. פרס העלה לפני ראלי את נושא הנוהל השבוי רק ארי ואת בעיית החילים הנעדרים. מזכיר הבטחת ראלי בשעבר לגלות מרעבות אישית בנושאים אלו.

פסטיבל קאן 1994 / הפרסים

הבמאי האמריקאי קוונטין טרנטינו זכה ב"דקל הזהב" עבור "רומן זעיר"

מאת יפה עידון, פאריס

פרס "דקל הזהב", הפרס החשוב של פסטיבל קאן, ניתן לבמאי האמריקאי בן ה־30 קוונטין טרנטינו, המייצג את הגל הצעיר והעצמאי בקולנוע האמריקאי, עבור סרטו "פולפ פיקשיין", או בתרגום חופשי "רומן זעיר".

בסרט משתתפים מוכרים רבים, הזל בברוס וילים, המשך ביזמה מרומן וכלה בג'ון מרוולטה, שמוכיח בסרט את יכולתו כשחקן מחשרה הראשונה.

במהלך קבלת הפרס נשמעו כמה קלות לא נעימות בצרפתית לעברו של הבמאי, שהשיב בתגובה יד גסה לעבר המפים. רוב רובו של הקהל עמד ומחה כפיים בהתלהבות.

הפרס המיוחד של השופטים חולק הפעם בין שני סרטים, הסרט הסיני "לחיות", בבימוי של ג'נג ימו, והשתתפות שני השחקנים המוכרים ביותר בסין – ג'י יו והשחקנית גונג לי. ניקיטה מיכאלוב, הבימאי הרוסי שסרטו "שמש מסעה" זכה אף הוא בפרס המיוחד של השופטים, הודה למפיקים הצרפתיים שעזרו לו לגלם את הסרט ברוסיה, ובגיגור לסינים אף הזכיר את מצבה הפוליטי הלא ברור של ארצו.

פרס התפקיד הגברי הראשי ניתן לשחקן הסיני ג'י יו, על משחקו הבודד בסרט "לחיות". פרס התפקיד הראשי הנשי. ניתן לשחקנית האיטלקית ורנה ליד, עבור משחקה בסרט הצרפתי "המלכה מרגו".

פרס השופטים ניתן לבמאי הסרט "המלכה מרגו", פטריס שרו, שהוא במאי תיאטרון ושחקן. מאד ידוע בצרפת. פרס צרפתי נוסף שזכה הוא "עיישות נוראית", שזכה לפרס התסריט.

פרס הבימוי נפל בחלקו של הבמאי הצעיר בני מרוסי, המייצג את הדור הצעיר של הבמאים האיטלקיים, ומשיך את המסורת של הבימוי האישי בקולנוע האיטלקי, עבור סרטו "זמן אישי".

פרס מפלגת הזהב פרס הניתן לבמאי על סרט ארוך ראשון, ניתן לבמאית הצרפתיה פסקל פראן, עבור סרטה מלים שמסורות הכל.

דבר

ההסתדרות הכללית של העובדים בארץ ישראל	מייסד ועורך ראשון: בכל בצונשון
מיסון עובדי ישראל	עורך ראשי: ד"ר יורם פרי
הסרל: "דבר בערים"	עורך אחראי: דניאל בלוך
מדפס ב"דפוס דבר בערים"	סניפים:
המערכת והמנהלה תל־אביב	בית "דבר" רחוב שוקן 45 ת"א
רחוב שוקן 45 ת.ד. 199, מיקוד 65233	מלפון: 5286141, מיקוד: 65233
מלפון: 03–5286141 (6 קווים)	מלפונים: 02–256873, 02–256589
פקסימיליה: 03–294783	חיפה: רחוב הנביאים 27
מחלקת המודעות, מלפונים ישירים	מלפון: 04–620111
5286156, 5281860, 298032	רחובות: רחוב הרצל 168
פקסימיליה מודעות: 03–298032	מלפונים: 08–451381, 08–453798
מלפון לפניות הציבור 07.00–22.00, 03–5286141	הפצה "ע" 03–377056

נרחו הצעות האי אמון: הושגה הסכמה על קיזוז בין הליכוד לח"כים הערביים

שחל: איננו סולחים לערפאת, אך המבחן האמיתי אינו במלים אלא במעשים

מאת דניאל בן סימון

"הצעות האי־אמון נדחו והממשלה עומדת על כנה", הכריז יושב ראש הכנסת שבח ויס בתום ההצבעה על הצעות האי־אמון שהגישו סיעות האופוזיציה.

הצעות האי־אמון של הליכוד, צומת ומפ"ל, שהוגשו על רקע מדיניות הממשלה במשא־ומתן לשלום ותגובתה לקריאת הגיהאד של ערפאת, נדחו ברוב של 50 לעומת 44. הצעת האי־אמון שהגישה יהדות התורה על חילול השבת בעת פינוי עזה נדחתה ברוב של 50 לעומת 42.

חברי הכנסת של ש"ס נמנעו מהצבעה בשתי ההצעות וחברי הכנסת של יע"ד נמנעו מהצבעה בהצעת יהדות התורה. סיעת ש"ס נימקה את הימנעותה בהבטחות שנתן ראש הממשלה למנהיגים הרוחניים לפיתוי רצועת עזה בשבת הבא. בתגובה שקיימו חברי הסיעה ערב ההצבעה עם מנהיגם הרב עובדיה יוסף הוא אמר להם שבעיניי פיקוח נפש מותר לדחות את השבת.

ראש הממשלה, יצחק רבין, שהה אתמול במשכן הכנסת, אך נמנע מלהשיב על הצעות האי־אמון וביכר את השר משה שחל על פניו.

משה קצב פתח את מסכת ההצעות בנאום תוקפני נגד הממשלה. הוא התוודה עם דברי ערפאת. "ראש אש"ף הכיר בימים האחרונים שאין לו שום כוונה לעשות שלום עם ישראל. הוא אומר בעצמו: אני מצפה על ממשלת ישראל ואני מתכוון להוליך את ממשלת ישראל שולל. הממשלה תוצאת מאבדת גם את השליטה על ירושלים. אש"ף מקים אלטרנטיבה שלטונית עצמאית בירושלים ואתם שותקים ומחלאים את פיכם מיום".

קצב אמר, כי על הממשלה להקפיא את כל השיחות עם אש"ף אם ערפאת לא יוריע שרטיו בכלים ומבטלים.

בני בגין: "שלא יבואו את הכינוסת הזאת לירחו. הם יכולים לעצור את זה עכשיו".

יצחק לוי מהמפ"ל קבע שחתל המשא ומתן על ירושלים. "הממשלה הזאת חותרת תחת קיומה של ירושלים", הכריז. "אסור ערפאת הביב קו אדום למשא־ומתן בנאומו ביוהנסבורג. הוא לועג לראש הממשלה, לועג לממשלת ישראל ולועג לכל הבריתות. ההסכמים לגביו הם בריתות לעסיפת דגים, הם לא בריתות קודש. הרי מוחמד כבר לימד אותו שאפשר לחתום ואפשר להפר חתימה. והממשלה שותקת כאילו יורד גשם".

גם יצחק לוי הוהיר ממני הבעתו של ערפאת לירושלים ולירחו. "אם הממשלה לא תמנע זאת ממנו, אנו נעשה זאת. העם יראה בבריתנו לישראל את אות הפתיחה לגיהאד והוא יאמר את דברו".

הרב שמואל הלפרט מיהדות התורה הדגיש בדבריו בחילול השבת בעת פינוי עזה. "מדוע זה היה צריך להיעשות דווקא בליל שבת? לא מצאנו שום סיבה נראית לעין של פיקוח נפש שחייבה חילול שבת חג. במשך 27 שנים ישבו חיילי צה"ל בעזה ואף פעם לא היה חשש לפיקוח נפש שיצריך את פינויים מהמקום. מדוע לא ניתן היה להקדים או לאחר בלילה אחר את הפינוי?"

שר המשטרה משה שחל פתח את דברי תשובתו בשבחים לעשלת ה"ל בלבנון וכינה את המבקרים את עיתוי הפעולה "אנשי שטות". השר ציין, כי דברי ערפאת בוהנסבורג היו כביצוד להתחייבויות של אש"ף בהסכמים שנחתמו איתו. "מדובר בתקלה מיוחדת שמכבידה על תהליך השלום והיא עלולה להכביד עליו גם בעתיד עד כדי העמדת התהליך כולו בסימן שאלה".

שחל שב וחידש את עמדת הממשלה לגבי ירושלים הדגיש, כי ירושלים היתה ותהיה הבירה הבלתי־חלוקה של ישראל. "איננו סולחים לערפאת וגם לא נשכח. אך המבחן האמיתי אינו מבחן ההצהרות והמלים, כי אם מבחן המעשים. ולכנו אל תהליך השלום לא מתוך אהבה, כי אנו יודעים מיהם שותפינו. אנו מכירים את מגבלותם, את הבטחותיהם ואת צרכיהם הפנימיים, ואנו מכירים גם את מנהיגי המזרח התיכון".

שחל הוהיר את ערפאת שמנהיגותו לא תימדד באימרות מדיקות, דמיניות והסרות שחר. "מנהיגותו תימדד במציאות שלו להסכמים שהשגו ובשמירת כל הסעיפים של ההסכם, אחד לאחד".

הסכם קיזוזים איפשר היעדרות הח"כים הערביים מההצבעות

מאת כתבנו בכנסת

הסכם קיזוזים של הרגע האחרון, שאיפשר לחברי הכנסת הדרוזים והמוסלמים להיעדר מישיבת הכנסת והצבעות אי־האמון בממשלה, הושג בוועדת הכנסת.

יו"ר סיעת הליכוד, משה קצב, אמר, כי הליכוד יעמוד בריבוד ויבצע את הקיזוז המבוקש ובכך יוצאפשר לחברי הכנסת הללו לקיים את הלכות החג שלהם. עם זאת מתח קצב ביקורת על עצם הדרישה לדחות את הצבעת אי־האמון באומרו, כי כניעה לדרישה זו תחזה סכיה מתקנן הכנסת. קצב תמה מדוע חברי הכנסת החוגגים את חג הקודנן לא העלו דרישה דומה כעבר.

יו"ר הכנסת, שבח ויס, אמר, כי הסכיר בסגנון, מאלאת קאריף, לא לעתור לבג"ץ. הוא המליץ לקבוע בתקנון שלא יהיו הצעות ואף לא ישיבות כנסת ביום חג ומועד של מיעוטים. כשנודע על ההסכמה שהתגבשה בוועדת הכנסת בבוקר הקיזוז הח"כ מאלאת טאריף למשוך את עתירתו מבג"ץ, דקות אחדות לפני שחל לדון בה.

מזרחנים פלסטיניים מאשימים תומכי גוש אמונים בסילוף דברי ערפאת

אנשי דת פלסטיניים: שבט קורייש הוא שהפר את ההסכם עם מוחמד

מכחישים כי ערפאת רמז לאפשרות של הפרת ההסכם עם ישראל

מאת מיכל סלע

אנשי דת פלסטיניים דוחים מכל וכל את טענת ישראל כאילו דברי ערפאת במסגד ביוהנסבורג רומזים לכך שהוא עלול להפר את ההסכם שנחתם עם ישראל. במסיבת עיתונאים מאולתרת שכינסו אתמול בירושלים אמרו הדוברים, כי העוברות הדיסציפלינריות הנכונות הן שהשבט היהודי קוריש הוא שהפר בסופו של דבר את ההסכם עם הנביא מוחמד ואנשיו.

בפגישה היו שיח מוחמד חסין, הדיקן הראשי של מסגד אל אקצא, ועבדרבה צבדי, מראשי מחלקת הדתי המעמד לתפקיד הממונה על ענייני הדת במועצת הרשות הלאומית הפלסטינית. בפגישה היו גם יושב ראש לשכת העיתונות הפלסטינית, איבראהים קראעין, והרופא אחמד סיבי, שהוא יועצו של יאסר ערפאת.

"ההסכם בין הנביא מוחמד לבין קוריש לא הופר על ידי הנביא, אלא על ידי בני השבט," אמר השיח חוסין. "ערפאת מחייב להסכם קודיר," הוסיף.

ד"ר אחמד סיבי אמר כי הפרשנות שניתנה לדברי ערפאת היא פרשנות של מוחדים המקורבים למתנחלים. "ערפאת אינו לוחץ עלינו. יש מערכת של התקפה בלתי מוצדקת, הנובעת מסילוף העובדות," אמר סיבי. הוא הוסיף כי הוא מקווה "שראש הממשלה לא ילך שבי אדרי סילופים של מוחדים מטעם גוש אמונים."

עודד הדין ג'מיל טריפי, יושב ראש ועדת התאום הפלסטינית לעניינים האזוחדים, אמר ל"דבר" כי "החשוב הוא לא ההצהרות של היושב ראש, אלא המעשים בשטח." לדבריו אתם מחייב יאסר ערפאת על הוסכם על מנת להיות מחייב לקיומו ומימושו.

יחד עם זאת, "צריך להבין שגם ערפאת, לא רק רבין, פועל בנסיבות פוליטיות לא קלות. גם לו יש אופוזיציה וקשיים שונים במערכת הפוליטית הפנימית."

הדרישה שחודשה ישראל מערפאת לצאת בהצהרות שונות ביומיים האחרונים היא, לדברי טריפי, בבחינת הצבת תנאים מוקדמים להמשך המשא ומתן, "הדבר אינו עולה בקנה אחד עם רוח ההסכם."

פרייה אבו מדין מרצועת עזה אמר כי "מלכתחילה היה ברור כי יהיו משברים, בוודאי בתחילת הדרך. אם ישראל מבקשת כבר עתה להגביל את האוטונומיה לעזה ויריחו בלבד, שתאמר זאת בגלוי ולא תלך מאחר מאחר על מנת להבר על הפלסטינים."

צאיב ערוכאת מדיחו אמר כי "הסכנה האמיתית אינה בהצהרות של יאסר ערפאת אלא במעשים של ראש הממשלה רבין."

תכנית אלון הדרך השלישית

כנס הדרך השלישית
יתקיים ביום ראשון כ"ו סיון תשנ"ד, 5.6.94,
בשעה 17:30, בסמינר אפעל, רמת אפעל

עיקרי הדרך השלישית

- תמיכה במהלכי השלום תוך נכונות לפשרה.
- עמידה על הסדרי שלום שיבטיחו את האחיזה הישראלית בבקעת הירדן, בצפון ים המלח, ברמת הגולן, סביבות ירושלים, ובגושי ההתיישבות החיוניים לבטחון, שאינם מאוכלסים בצפיפות בערבים.
- נגד שליטה בעם אחר.
- בעד חיזוק ועיבוי ההתיישבות לאורך גבולנו המזרחי: בבקעת הירדן, צפון ים המלח והערבה וברמת הגולן.

ח"כ גדליה גל • ח"כ יוסי ונונו • ח"כ עמנואל זיסמן • ח"כ רענן כהן • ח"כ אביגדור קהלני • ח"כ גונן שגב • ח"כ יעקב שפי • ש.ז אברמוב • ישראל אלקבץ • תא"ל (מיל.) שייקה ארז • סמי בר לב • בני גורפינקל • פרופ' אלישע האס • עמוס הדר • פרופ' אריה הראל • יהודה וולמן • מאיר ויזל • פרופ' אברהם וכמן • אלי זמיר • אלוף (מיל.) צבי זמיר • אלוף (מיל.) עמוס חורב • אברהם יריב • פרופ' אלכס לובוצקי • אהרון מגד • אריק נחמקין • עדנה סולודר • יעקב סנדלר • פרופ' שוקה פורת • מוקי צור • תא"ל (מיל.) עוזי קרן • פרופ' דן שיפטן • אריה שמחוני

תכנית הכנס

חלק ראשון:
יהודה הראל -
עיקרי הדרך השלישית

דוברים:
השר שמעון שטרית
השר יעקב צור
סגן השר מרדכי גור
הרב יהודה עמיטל
ח"כ אורי אור
אלוף (מיל.) **יצחק חופי**
אלוף (מיל.) **יוסי פלד**
שלמה הלל
שושנה ארבלי אלמוזלינו

מנחה:
ח"כ אלי גולדשמידט

חלק שני:
דיון פתוח
בהשתתפות חברי כנסת

מנחה:
זאב שור

דברי סיכום:
חיים גורי

סיום משוער: 20:00

משפחת בוקרה ממתינה להחלטת הרב ממתי לספור את ה"שבעה"

מאת חנה פאר

בבית משפחת בוקרה בנתניה, משפחתו של סמל ראשון משה בוקרה ז"ל, החלו לשבת "שבעה" החל מיום שישי, לאחר שנערך טכס ההלוויה הראשון.

בני המשפחה ממשיכים מאז לשבת "שבעה", פרט לזמן שבו נערך טכס ההלוויה השני ביום ראשון בערב.

בני המשפחה אמרו ל"דבר" כי "שנים רבנים שטוענים שאנחנו צריכים להמשיך את ה"שבעה" מאז שהחלנו ביום שישי, ושנים רבנים שטוענים שאנחנו צריכים לקום ולהתחיל את ה"שבעה" מאז הקבורה הזאת."

הם אמרו כי הם ממשיכים לשבת "שבעה" וממתינים להחלטתו של הרב הספרדי הראשי של נתניה, הרב דוד שלוש, "ומה שיגיד נעשה. אנחנו בינתיים בלאו הכי ב"שבעה" עד יום רביעי. ומיום רביעי נוסיף את הימים לפי מה שהרב יחליט".

בתגובה על הטענות בדיוני הנופות אמרו בני המשפחה: "אנחנו דורשים, שמי שעשה את הטעות לא יוכל לחזור עליה שוב לאף משפחה בישראל."

אל"מ עידית פרם, נציגת אכ"א בצה"ל, הבטיחה כי הטעות נחקרת והצבא יפיק את הלקחים הנדרשים לגבי האחריות הראשית ולגבי הנהלים.

פרם, שהיתה אתמול אורחת ועדת הפנים של הכנסת, מסרה לח"כים על נהלי זיהוי חללי צה"ל. בשלב הראשון, ברמת היחידה, המזהה הוא מפקד היחידה ולפחות שני חיילים נוספים שהכיר את החלל. באותה עת מצמדת פתקית הזיהוי לגופתו. בשלב השני נערך זיהוי בבית החולים בנוכחות נציג הקבנות הצבאית, שחתם על מסמכי הקבורה.

יו"ר ועדת הפנים, דדי צוקר, תבע לא לחזור על מיצוי הדין אם יסתבר כי האחריות למקרה מגיעה לדרגים הגבוהים ביותר. דן מרידור (ליכוד) ביקש שהועדה לא תקבע עמדתה פרם המתיימה בדיקת הפרשה. ועדת הפנים של הכנסת אחראית על הקיקת חוק בתי הקברות הצבאיים.

היום יתקיימו בחירות להסתדרות ביהוד; לא ישפיעו על התוצאות

מאת מאת אבי ברנר

היום יתקיימו הבחירות להסתדרות הכללית ביהוד, בחירות שנידחו בישוב עקב המצב המיוחד ביום הבחירות כאשר המשטרה השתלטה על ביתו של משולם ועצרה אותו ואת אנשיו.

המשטרה הורשה לישוב כחצות גדולים ושיתוקה למעשה את הדיים במקום. הבחירות החלו כמו בכל הארץ. בשעות הצהרים בא למקום נציגים של כל המפלגות והם וחברי הכנסת רענן כהן מהעבודה ודן כהן מרשימת "דם". הם ביקשו בכתב מיו"ר ועדת הבחירות, השופט בדימוס, שאול אלוני לדחות את הבחירות נגנו על ידו.

ביהוד כ6,000 בעלי זכות בחירה להסתדרות, שיכוזרו ב12 קלפיות. בישוב 3,124 בעלות זכות בחירה לוועדת נעמת. בשלושה ישובים, המסונפים למועצת הפעלים של יהוד התקיימו הבחירות כסידרן ביום הבחירות לפני כשבועיים.

הבחירות ביהוד לא ישפיעו על הנוצאות הכלליות. מהתוצאות יהיה אפשר ללמוד אולי על הלך הרוחות בציבור שבועיים לאחר הבחירות והמתפך הגדול בהסתדרות הוועדע בפפלגת העבודה.

רשות השידור: שוויון בין היומן לתוכנית של גבי גזית

מאת אביבה זלצמן

סקר של חברת קונסו עבור רשות השידור, שבדק את שיעורי הצפייה ביום שישי האחרון, מצא כי היומן במתכונתו החדשה הגיע שוויון מוחלט בשיעורי הצפייה עם תוכניתו של גבי גזית בערוץ השני. על פי סקר זה צפו בין השעות שמונה עד שמונה וחצי בערב 16 אחוז בכל אחד מהערוצים. בין שמונה וחצי עד תשע עלתה הצפייה בשני הערוצים והגיעה ל18 אחוז.

על פי סקר שערכה חברת גלאוף עבור ערוץ 2 צפו בין השעות שמונה עד שמונה וחצי 31.8 אחוז בערוץ 2 וכ12.5 אחוז בערוץ 1. בשעה שמונה וחצי עלתה הצפייה בערוץ 2 ל17.8 אחוז ובערוץ 1 ל16 אחוז. בשעה תשע וחצי, כאשר נגמר היומן, היתה הצפייה בתוכניתו של גזית, שנמשכה עד תשע וחצי – 29.6 אחוז.

בהנהלת רשות השידור הצביעו בסיפוק על שגם "על פי סקר גלאוף, שהוא על פי רוב נוטה לטובת הערוץ השני, הגבול בביחוד השוויון בין שני הערוצים".

עוד נמצא כי הקרנת היומן לשעה שמונה הכפילה את מספר הצופים בערוץ 1 בשעה זו והפחיתה את מספר הצופים של גבי גזית, מציינים ברשות השידור.

מנהל הטלוויזיה יאיר שטרן אמר כי זהו "חשב נכבר. אין זה פשוט להגדיל צפייה בשיעור כזה, הצפייה ביומן הגיע עם ישראל מגל עוד תלך ותגדל".

האוצר: ההסכם עם אש"ף יגדיל התקציב ב160־120 מיליון ש"ח

מאת כתבנו בכנסת

שר האוצר אברהם שוחט הגן אתמול על ההסכם הכלכלי שנחתם עם אש"ף ואמר כי גלום בו סיכוי רב לפתיחת אופק מחדש עם ארצות המזרח הקרוב. "ההסכם טוב לנו וטוב לפלסטינים. יש לנו שליטה על הנושאים המרכזיים הנוגעים לאינטרסים שלנו". שר האוצר דיבר בוועדת החוץ והביטחון של הכנסת.

המטנה על התקציבים באוצר, דוד מרידור, הדגיש כי יישום ההסכם עם אש"ף יביא לגידול של 160־120 מיליון ש"ח בתקציב המדינה השנה. שר האוצר הצטרף להנחה זו והדגיש כי אכן יש נוקים כלכליים כתוצאה מההסכם.

המטנה על התקציבים ציין כי מדובר על הסכם כולל - לכל שטחי האוטונומיה העצמית. היום היישום שלו מוגבל רק לשטחי עזה ויריחו. לדבריו לא יהיה מצא ומתן כלכלי, ההסכם לא יפתח מדובר במודל של שיתוף פעולה כלכלי, שנותן מענה לצרכים הפלסטיניים.

هكذا من الاصل

נעמת קוראת להשבתת האיגודים החזקים לאות סולידריות עם העובדים הסוציאלים

ועדת העבודה מבקשת מהשרה נמיר לבטל את צווי הריתוק נגד העובדים השובתים

מאת חגי פורשנר וכתבנו בבוסט

"ביקשנו ממוכ"ל ההסתדרות הכללית, דוים הברפלד, להשבית את האיגודים החזקים כדי לסייע לעובדים הסוציאלים השובתים. זו הדרך להשפיע, כאשר זעקתם של הדלשים אינה נשמעת ואינה גורמת לתוצאה של הממשלה" – אמרה אתמול הכנעמת למוכ"ל נעמת, עו"ד עפרה פרידמן, במסיבת עיתונאים בתל־אביב.

פרידמן ציינה, כי הברפלד הבטיח שהאיגודים המקצועיים ידונו בבקשתה, אולם עד אמש התקבלה תשובה רק מאיגוד קציני הים על פנייתה. קציני הים אמרו, כי הם "מוכנים לעשות כל צעד שיוחלט עליו".

ראש הממשלה יצחק רבין ושר האוצר אברהם שוחט, אשר ע"ד פרידמן ביקשה את התערבותם בדרג מיניסטריאלי, לא השיבו על הפנייה.

פרידמן דחתה את פנייתו של מנהל מחלקת שירותי הרווחה בעיריית בת־ים, יוסי גלוק, שנעמת תשבית את שיחותיה ל־24 שעות, בניסיון ש"השבתת שירותיהם תפגע בשכבות המצוקה".

במסיבת העיתונאים של נעמת השתתפו גם ראשי מטה השביתה של איגוד העובדים הסוציאלים, אשר תיארו את תוצאותיה של השביתה. הפגיעה בציבור היתה הניסוק הקיקוי לקריאת הסולידריות של פרידמן, נוסף על העובדה שנעמת מוזיבת לתמוך בשביתה של קבוצת עובדים אשר רחבה (87 אחוז) הוא נשים.

גלוש הגרייע על נוקי השביתה "יום אחר של ארסיפל בקשיש מקצר את חייה שבע של הפסקת תהליך גמילה מסכן את מי שהיה נרקומן חודש של התעלמות מילד שהיה בטיפול, מסכן את ההזדמנויות שלו לעתיד".

הקרימינולוגית רונית לבאר, מנהלת המחלקה לאליטות במשפחה בנעמת, דיווחה על גידול של יותר מ־30 אחוז במספר הפניות למרכזי נטישל של נעמת בערים הגדולות.

עובדים סוציאלים דיווחו על עלייה במספר מקרי הגידושין שאינם מטופלים עקב השביתה.

עמותת "אנוש", המספלת בנפגעי־נפש מסרה, כי שביתתם המתמשכת של העובדים הסוציאלים פגעה קשות במטופלים. "אם השביתה תימשך במתכונתה הנוכחית, תוחל אבל חדלי הנפש רגרסיה בשלבי השיקום" – הזהירו ראשי העמותה.

"גם אחרי השביתה הבעיות לא ייפתרו ולא ייעלמו תוך יום. הנוק מכפיל את עצמו בסדר גיאומטרי עם כל יום של שביתה" – סיכמה מזכירת איגוד העובדים הסוציאלים במחוז תל־אביב, ביאטריס שיפר.

תגובת "מימר" קראה אתמול לנשיא המדינה, עזר ויצמן, להתערב כדי להביא לסיומה של שביתת העובדים הסוציאלים.

ועדת העבודה של הכנסת קראה אתמול לשרה אורה נמיר לבטל את צווי הריתוק שהוצאה נגד העובדים הסוציאלים, בתנאי שיאפשרו הפעלת מוקדי חירום.

הוועדה קיימה אתמול דיון מתוח בשביתה בהשתתפות שר האוצר, אברהם שוחט. שוחט הודה, כי לעובדים הסוציאלים מגיע שישר בשכרם, "אבל לא נוכל להיענות לתביעה שהם מציגים שפירושה למעשה הכפלת שכר". הוא הסביר, כי לא ניתן לבודד את שכרם של העובדים הסוציאלים משכרם של עובדי המגזרים האחרים במשק, יותר מן זאת הסכים שצריך לשכוח יום ולילה ולשתור את הבעיה.

הממונה על השכר באוצר, שלום גרגיס, הציג נתונים על שכרם של העובדים הסוציאלים וטען, כי השכר הממוצע של עובד סוציאלי היה אשתקד 3,127 שקל לחודש, לעומת 3,074 שקל של אקדמאי. האוצר מוכן להעניק לעובדים תוספת של 42 אחוז בתקופה של חמש שנים, אם הם יוותרו על 70 אחוז.

"העובדים לא שובתים, הם פשוט לא רוצים לעבוד ולא יחזרו לעבודה" – הגדיר מזכיר איגוד העובדים הסוציאלים, אלי בן גרא. "מקרי חירום הם שגרת העבודה. עובדי בתי החולים מקבלים תוספת כוננות, אך לא העובדים הסוציאלים", הוסיף. הוא הבטיח שאם יבוטלו צווי הריתוק יחודשו מוקדי החירום.

משי נעמת מפגינות עם העובדים הסוציאלים, אתמול בתל־אביב.
(צילום: ישראל מלובני)

עובדי אל על תובעים לקבל עדיפות ראשונה לרכישת השליטה בחברה

דורשים פיצוי על ויתורי השכר שלהם אחרי המשבר בחברה לפני 11 שנה

מאת אריה אורד

עובדי "אל על" תובעים לקבל פיצוי על תרומתם להבראת החברה וכן להכיר בהם כמועמדי לרכישת החברה או את גרעין השליטה בה במקרה של הפרטה. הדרישות כלולות, בדוח, שהפיצה אתמול נציגות העובדים תחת הכותרת "הפרטה – חזור מס' 1".

העובדים דורשים להכיר בהם "כגוף פוטנציאלי לרכישת החברה ולקבל עדיפות ראשונה לרכישת החברה כולה או לרכישת גרעין השליטה לפני כל גוף אחר". כן דורשים העובדים לקבל פיצוי מהממשלה ומאל על "על תרומתם ב־11 השנים האחרונות להבראת החברה".

בתשובה על שאלת "דבר", מגין יקוב העובדים את הנסוי לרכישת "אל על" כולה או מקצתה, אומר דובר הנציגות, דוריון כהנוב, שלדעתם ויתורי העובדים על שכר ותרומת הנאה אחרות אחרי המשבר הנדול לפני 11 שנה, מכסים את עלות המוביל הלאומי. עוד אמר, שהחברה הוסיפה אצל "בולים כלכליים", בראשותו של יעקב שיינין, העדכת שווי של "אל על" והשווי הריאלי של ויתורי העובדים במשך 11 שנה.

אם יתברר, שלא די בויתורים המצטברים של העובדים, ישקלו דרכי מימון שונות. עם זאת הם מדגישים, ש"כספי הפיצויים והתגמולים לא ישמשו בשום צורה למטרות רכישת החברה. מוצעת העובדים תקפיד, שכספי הפיצויים והתגמולים יהיו בקפות "יעודיות וישמשו רק למטרות שלשמן נועדו".

העובדים מסתמכים על רכישת שתי חברות אמריקאיות בידי עובדיהן, יוניטד וטי.וו.איי., אולם מדגים, שעובדי החברות רכשו אותן תוך ויתורים בעניין, בתקופה שחידוש רווחיות החברות יחזיר להם את כספי הויתורים כריבוי־דיבידנד. כהנוב אומר על כך, שבניגוד לעובדי שתי החברות האמורות שיוותרו מעתה ואילך, עובדי אל על כבר עשו את הויתורים והלוו ועתה הם מבקשים תמורה על תרומתם.

תביעה כספית נוספת של העובדים לקראת הפרטה הוזויה היא לקבל במומנים את הערך המעודכן של זכויות הפרישה שלהם עד המשבר ב־1982. כאשר נפתחו ספרי החברה על ידי המפרק המנהל ובית המשפט נמצא, שהוחלות קודמות אמנם רשמו בספרים את ההפרשה לכיסוי זכויות העובדים, אך לא גרעו את הכספים שבגינו מהקופה הכללית ולא העבירו אותם לזכותם של העובדים בקרן כזאת או אחרת, כפי שנעשה ברשות שדות התעופה, למשל. בזמנו הדגר על סכום של 86 מיליון דולר, ומערכים ששווים כיום הוא 120 מיליון דולר לפחות. גם עניין זה עשוי להיבדק על־ידי "מודלים כלכליים".

עד כה היה מקובל לחשוב, שדי יהיה בערבות מדינה על סכום זה לצורכי ההפרטה, וכי ערבות זו לעולם לא תמומש, שכן אל על תוזקק לה רק אם יסגרו אותה כליל, דבר שסביותו אפסית.

עתה באים העובדים ואומרים, שאינם מסתפקים בערבות מדינה, אלא דורשים שכל הכספים־הללו יוקדשו בפועל לוכות חשבונו של כל עובד על־מי המגיע לו בקרן תגמולים הנאמנה.

בתשובה על שאלת "דבר" אמר כהנוב, שביניתיים יש בקופת הנציגות די כסף למימון הסקרים שמבצע יעקב שיינין. עם זאת מביאים בחשבון, שהעובדים יתבקשו לתרום כספים למאבק בדיוונים על ימי הפשרה.

כהנוב אישר, שהחברה פועלת תמיכה דורשים ללא הסכם עבודה הוסיף, שלמעשה עדיין לא גיבשו העובדים את כל תביעותיהם. הוא אישר, שהיחסים עם המנכ"ל רפאל הלב השתפרו מאוד בשנה שנתיים האחרונות. לדברי כהנוב הסביר המנכ"ל הלב לנציגות העובדים, שהסביבה העסקית שבה פועלת החברה קשה ומחמירה מיום ליום. משום כך מוכים הכל לתוצאות העסקיות בחודשי השיא בקיץ, ועל־פי המצב באוגוסט יקבעו הדרישות. עמדה זו מקובלת על העובדים, אומר דוברם.

מנהלי המעונות למפגרים השובתים: משרד העבודה מגבב חצאי־אמיתות

מאת חגי פורשנר

"גיבוב של חצאי־אמיתות וארידוקים" – כך הגדיר שלשום יו"ר ארגון מנהלי המעונות והוסטלים לטיפול במפגר, לוי איזק, את תשובתו של מנכ"ל משרד העבודה והרווחה, אברהם בן־משון, לדרישות שהביאו את מנהליהם של יותר מ־30 מעונות פרטיים לנטוש את ביתול המטרות שבהם מטפלים באלפיים מעוכבי התפתחות.

"נבון שהוא הצליח להגדיל את שוויו הכספי של הוסטלרדים, אבל באותה הזדמנות הוא הבריס לתוך הסל, שכלל ביצוד ומזון, גם ריהוט וציוד. ובכל מקרה, המימון אינו מספיק לקיום מכובד של הוסטים", אמר איזק.

"למנכ"ל אין מה לחתואות בחוק הפיקוח על המעונות", אמר מנהל אחד המעונות, יורם וקשלק. "המשרד חושב שארבע אחיות הן כוח אדם מספיק לכוכות של 24 שעות ביממה. הוא שוכח שהסכם העבודה של האחיות מגדיר את שבוע העבודה שלהן ב־36 שעות ולכן צריך יותר משש אחיות".

לדברי איזק "הנושא אינו כסף אלא עקרונות. השאלה היא, האם המדינה מתכוונת להגדיר ולממש את זכויותיו האנושיות של המפגר. בינתיים הפיקוח הוא גלוי, שהמשרד יסכיר לנו מה המדינה רוצה שניתן לחוסים ויסביר את המימון, ואז יפקח על היישום".

מנהלת האגף לטיפול במפגר במשרד העבודה והרווחה, אהובה לוי, אמרה, כי "הדיבורים שהשמנו בימים האחרונים הם פשרה. אך זה עדיף מ'תפסת מרובה – לא תפסת'. השגנו רשימה של הישגים שאינה אידיאלית, אך מאפשרת לחיות יותר מכב. מדובר ב־6 מיליון שקל. זה פעות ממה שאנחנו ומנהלי המעונות היינו רוצים, אבל זה לא מעט כסף. בעוד־חנו נתחיל בתוך כמה שבועות ליישם את השיפורים".

מייסד הוצאת הקיבוץ המאוחד מנחם דורמן – הובא למנוחות

מאת שמעון וייס

בקיבוץ גבעת ברנר הובא שלשום למנוחות מנחם דורמן (86), מייסד הוצאת הקיבוץ המאוחד ומי שרשם לזכותו שורה ארוכה של מחקרים וספרים בנושאי מפרחת, פילוסופיה ומדעי הרוח.

דורמן עלה מגרמניה לפני יותר מ־60 שנה והתיישב בקיבוץ גבעת ברנר, שבו עסק משך רוב שנותיו בעבודות מחקר והוצאת ספרים במסגרת הוצאת הקיבוץ המאוחד, שעמד בראשה בראשיתה. דורמן עבר בחייו מהאגף השמאלי של המפה הפוליטית, שם היה חבר במפ"ם עד לקצה השני של הקשת כאשר התחבר לנתן אלתרמן ידידו שהעניק לו את הזכות להוציא את כל כתביו והיה עמו בין תומכי ארץ ישראל השלמה. דורמן שהתמחה בעיקר בספרות, מחקר ופרשנות בנושא יהדות ספרד תרגם גם את כתבי מרקס ואנגלס בנקפה שהיה מקודד למפ"ם. הוא התעניין מאוד בפיזיקה ונחשב לאוטודידקט מדרגה עליונה כאשר את השכלתו רכש בעצירותו בחוד ובישיבה.

הותיר אחריו אשה ושלושה ילדים.

מחלבה אורגנית

(ע). – מחלבה מיוחדת, שתהיה בפיקוח האיגודים לחקלאות ביולוגית ואורגנית, נמנעה אתמול במשרד בגבעתיים שבגלל: "המשקיעים, אנרגבלוסן, ארגמסקוביץ ולוי טל, מסרו כי החליטו לוקים את המחלבה בגולן, למרות שכבר יש במקום מחלבה אחת ובנוסף, כדי לבסס ולחזק את התיישבות באזור.

אמנון בפסטיבל ישראל / אלון בספי

בסולמות מזרחיים

ותיקי ירושלים בוודאי אינם זוכרים איזדע רחמה לזה שהיה אתמול באולם בנייני האומה. אחרי עשרות שנים של חיים פיוטים במזרח התיכון וחיים תרבותיים מעבר לים היתה כבראה צריכה למא זמרת צרפתיה כמו מאפו, כדי שבביטה המכונות הזו יזעלה מופע שיתמקד במוסיקה של אחת 'מנכסי צאן הברזל' של המוסיקה הערבית – "אום כולתום".

מאפו, שהיתה בארץ בעבר והצליחה לרכוש כאן קהל אוהדים חם, הביאה הפעם באמתחתה חומר קשה יותר לקליטה לאוזניים מערביות. "על חורבות האהבה", אחד משיריה הקצרים של אום כולתום מאורכו כשעה, הוא שיר כאב שמתאר את קשיי האהבה מחוויות הראייה של אשה הזיה בעולם מסוחרי. זה שיר שבולט בו האלמנט הדרמטי ודרושה אישיות ביטחית כמו מאפו כדי להגישו בצורה אפקטיבית.

עם כל כשרונה, גם למאפו לא פשוט לשיר את הסולמות המזרחיים ובקטעים שבהם היתה צריכה לסלסל את קולה היא עשתה זאת עלידי הזות המיקרופון. אבל כל זה היה בטל בשישים בשל ההגשה הרגשית שלה. היא נעזרה בתזמורת מצוינת שכללה נגנים ערבים־ישראלים ונגנים מארצות ערב. להם ולקהל לקח זמן עד שהתרגלו זה לזה, אבל כשנפרצו המחסומים כולם נסחפו לצלילים ולקולות. חדיה בריזה ומרגשת.

דוד לוי לא ישתתף בפורום המדיני של הליכוד

(ע). – ח"כ דוד לוי אמר אתמול שאינו מוכן להיות שותף ל"הצנה התקשורתית" של יו"ר הליכוד, בנימין נתניהו, כמו למשל הקמתו של ה"פורום המדיני של הליכוד".

בראיון לרדיו בוקר בתוכנית "שעה לפנר" בגלי צה"ל, אמר לוי שבינו לבין אריאל שרון יש הסכמה לגבי המצב, שכן אין למעשה הנהגה לליכוד. אולם, לדבריו, לא מתבר בהקמתה של מפלגה חדשה. "אני נשאר בליכוד", אמר לוי, "ואמשיך להאבק נגד הממשלה".

צעיר נפל 150 מטרים ממצוק ליד מצפה רמון – ונהרג

מאת אריה רוזנבלום

מיכאל בלייכר בן 18, עולה חדש מרוסיה הלומד בפנימיית מושבת האומנויות במצפה רמון, נהרג אתמול בנפילה ממצוק בגובה של כ־150 מטר ליד הישוב. המשטרה חוקרת את נסיבות האירוע וההערכה היא כי הצעיר נהרג כתוצאה מתאונה.

חבריו של בלייכר סיפרו, כי הוא היה אמור להשתתף ביום ראשון בלילה בטיסת הסיום של פנימיית האומנויות שבה למד, אך להתבונן לבחינה בהיסטוריה. בלייכר נעלם באופן מסתורי, אולם חבריו לא יימצו מתחילה חשיבות להיעדרותו, בעיקר משום שאורחנה הנה להתנהרר. מדריכי הפנימיה, שערכו מסדר כיבוי אורות סמוך לשעה 23.00, הבחינו בהיעדרותו והחלו מיד בחיפושים אחריו.

מעגל החיפושים אחר הצעיר הרחב אתמול בבוקר. שוטרי דימונה, בפיקודו של מפקד המחוז, סג"מ משה סייב, והמעקים מפקח אליה כלשאנ ודרכב יוסי איזקן, התמקדו בחיפושים בשולי מכתש רמון, למרגלות הר גמל.

גופתו של הצעיר התגלתה סמוך לשעה 13.00 על־ידי כמה תלמידים שטיפסו על ה"מרפסת" המשקיפה על מכתש רמון. רופא ומתנדבים מבית־ספר שדה הר הנגב יורדו בחבלים לתחתית המכתש. הרופא קבע את מותו של הצעיר ונשתו חולצה באמצעות מרקמונים.

מיכאל בלייכר עלה לישראל בסוף דצמבר 1992 נקלט בפנימיית פרדיס "נעלה" במושבת האומנויות במצפה רמון. הוריו הגיעו עלו בעקבותיו לארץ במארס 1994. לדברי חבריו ללימודים היה בלייכר היה בחור דבקי ואמראי הצליח בלימודיו בפנימיה הישראלית. לפני שנעלם הוא ניגש להודיע בגרות בביטיה והיום היה אמור להיבחן בהיסטוריה.

נודע, כי לאחרונה סבל בלייכר ממצבי רוח וחוג להתבודד. במשפחה העלו אתמול סברה שייתכן כי פרידתו מחברתו לפני כחצי שנה השפיעה על מצב רוחו.

צעירים רבים נוהגים לבקר במקום שבו נהרג בלייכר. לפני כשנה חוצי נהרג במקום, בנסיבות דומות, צעיר מעיר.

ממושבת האומנויות נמסר אתמול, כי על הנוכחים נאסר לבקר ב"מרפסת" ללא ליווי של מדריכים.

במפעל "מבת" ביהוד

שביתה ראשונה בתעשייה האווירית מאז הפעלת תוכנית ההבראה אשתקד

מאת אפרים דוידי

במפעלי התעשייה האווירית עומדת לפרוץ היום שביתה. זאת, לראשונה מאז הפעלת תוכנית ההבראה אשתקד. השביתה תתקיים הבוקר במפעל "מבת" שביהוד, המתמחה בטכנולוגיות החלל.

העובדים יתכנסו לאסיפה מול בניין הנהלה וישביתו את העבודה לשעות רבות. מוקד העובדים נמסר אמש כי "זו הדרייה הראשונה, אך לא האחרונה, אם ההנהלה לא תקבל את עמדתנו". הדרישות הוועדים במפעל הן: להפסיק את גל הפיטורים של עובדים בני 45 ומעלה יותר עד שלא ישוחרר כל עובדי ובחות הקבלן, העובדים "הגמישים" והעובדים בחוזים אישיים. ההגדרה "עובד גמיש" נפוצה בתעשייה האווירית ומתייחסת לעובדים שאינם קבועים.

רוב נציגות הסכנאים ההנדסאים ב"מבת", אלי הולצמן, מסר אמש כי "מים הגיעו עד נפש. דוקא עתה, כשעומדים לפטר עובדים קבועים, נודע לנו כי נוספו באחרונה עובדים בחוזה אישי". עוד הוא מסר כי במפעל, מועסקים כ־1,250 עובדים, שכ־10 אחוזים מהם אינם קבועים.

"שילמנו מחיר יקר בתוכנית ההבראה 'יחוס 2'. כ־220 איש עזבו את המפעל. אין אנו מוכנים להמשיך ולשלם את המחיר, כאשר נוספים עובדים חדשים בחוזה אישי", אמר הולצמן.

ההחלטה על השביתה באה בעקבות שיחה קשה שהיתה אתמול עם המנכ"ל אייה הרצוג, שבה דרשו נציגי הוועדים השונים מהמנכ"ל להתפטר. ההפגנה שתיערך היום מול משרדי ההנהלה תהיה, בין היתר, כדי לדרוש את התפטרותו של הרצוג.

בישיבה אתמול השתתף גם יו"ר ארגון עובדי התעשייה האווירית, חיים כץ. בימים הקרובים עומדים לפטר ב"מבת" עוד שבעים עובדים במסגרת תוכנית ההבראה הכללית של התעשייה האווירית.

דוד לוי לא ישתתף בפורום המדיני של הליכוד

(ע). – ח"כ דוד לוי אמר אתמול שאינו מוכן להיות שותף ל"הצנה התקשורתית" של יו"ר הליכוד, בנימין נתניהו, כמו למשל הקמתו של ה"פורום המדיני של הליכוד".

בראיון לרדיו בוקר בתוכנית "שעה לפנר" בגלי צה"ל, אמר לוי שבינו לבין אריאל שרון יש הסכמה לגבי המצב, שכן אין למעשה הנהגה לליכוד. אולם, לדבריו, לא מתבר בהקמתה של מפלגה חדשה. "אני נשאר בליכוד", אמר לוי, "ואמשיך להאבק נגד הממשלה".

אל־אופ תספק מערכת ניווט למסוקי תקיפה חדשים של חברת בואינג

מאת אריה אורד

"אלאופ" תספק לבואינג את מד הטווח המציין מטרות למסוקי התקיפה החדשים של בואינג, ה"קומאנצ'י".

העסקה תתבצע באמצעות "מרסין מריימה", המתראית גם על מערכת ראיית הלילה של המסוק.

עובדי אל על תובעים לקבל עדיפות ראשונה לרכישת השליטה בחברה

דורשים פיצוי על ויתורי השכר שלהם אחרי המשבר בחברה לפני 11 שנה

מאת אריה אורד

עובדי "אל על" תובעים לקבל פיצוי על תרומתם להבראת החברה וכן להכיר בהם כמועמדי לרכישת החברה או את גרעין השליטה בה במקרה של הפרטה. הדרישות כלולות, בדוח, שהפיצה אתמול נציגות העובדים תחת הכותרת "הפרטה – חזור מס' 1".

העובדים דורשים להכיר בהם "כגוף פוטנציאלי לרכישת החברה ולקבל עדיפות ראשונה לרכישת החברה כולה או לרכישת גרעין השליטה לפני כל גוף אחר". כן דורשים העובדים לקבל פיצוי מהממשלה ומאל על "על תרומתם ב־11 השנים האחרונות להבראת החברה".

בתשובה על שאלת "דבר", מגין יקוב העובדים את הנסוי לרכישת "אל על" כולה או מקצתה, אומר דובר הנציגות, דוריון כהנוב, שלדעתם ויתורי העובדים על שכר ותרומת הנאה אחרות אחרי המשבר הנדול לפני 11 שנה, מכסים את עלות המוביל הלאומי. עוד אמר, שהחברה הוסיפה אצל "בולים כלכליים", בראשותו של יעקב שיינין, העדכת שווי של "אל על" והשווי הריאלי של ויתורי העובדים במשך 11 שנה.

אם יתברר, שלא די בויתורים המצטברים של העובדים, ישקלו דרכי מימון שונות. עם זאת הם מדגישים, ש"כספי הפיצויים והתגמולים לא ישמשו

תעשיות רוגוזין בע"מ

("החברה")

תיקון להודעה הקודמת על הצעה פרטית של אופציות הניתנות למימוש במניות רגילות של החברה לשישה ניצעים.

בהמשך להודעה שפורסמה על ידי החברה ביום 27.4.94 (להלן – "ההודעה הקודמת") בקשר להצעה פרטית של אופציות הניתנות למימוש במניות רגילות של החברה לששה ניצעים, מהם שלושה דירקטורים בחברה ושלושה עובדים אחרים של החברה, מודיעה בזאת החברה, על פי בקשת רשות ניירות ערך, כי ערך ההטבה הגלום באופציות לניצעים שהינם דירקטורים בחברה, בהנחה שהאופציות ימומשו במועד האחרון למימושן, דהיינו ה־18.4.1997, כשהוא מחושב לפי הנוסחה שנקבעה בהנחיות הבורסה לקביעת שווי כתבי אופציה, הינו כדלקמן:

שם הניצע	מספר מניות המימוש	ערך ההטבה בש"ח על פי שער המניה בבורסה ביום 19.4.94	ערך ההטבה בש"ח על פי שער המניה בבורסה ביום 17.5.94
עמירם עזרוני	30,000	880,500	918,000
אהרון חזן	24,000	704,400	734,400
אלי בן מיור	24,000	704,400	734,400

חישוב ערך ההטבה על פי שער המניה בבורסה ביום 19.4.94, מבוסס על סטייה תקן של 13.66, שיעור היוון של 3.5%, שער מניה של 4778% ותקופת מימוש האופציות של שלוש שנים.

חישוב ערך ההטבה על פי שער המניה בבורסה ביום 17.5.94, מבוסס על סטייה תקן של 13.33, שיעור היוון של 3.5%, שער מניה של 5040% ותקופת מימוש האופציות של 2.92 שנים.

האסיפה הכללית שלא מן המנין

החברה מבקשת להדגיש כי לא חל כל שינוי במועד האסיפה הכללית שלא מן המנין שעל כינוסה נמסר בהודעה הקודמת והיא תתקיים ביום 26 במאי 1994, במשרדי עו"ד פירון קרני סרוב ופירון, ברחוב ארלוזורוב 111, תל־אביב, לשם דיון וקבלת החלטה לאישור הקצאת אופציות לה"ה עמירם עזרוני, אהרון חזן ואלי בן מיור.

תעשיות רוגוזין בע"מ

אוניברסיטת תל־אביב

מודיעה על משרה פנויה של

מרצה

בתולדות עם־ישראל בעת־החדשה בחוג להיסטוריה של עם־ישראל

(יהיה עליו/עליה לגור באיזור תל־אביב)

דרישות המשרה:

1. תואר דוקטור לפילוסופיה בתחום יהדות מערב אירופה במאה השנים האחרונות.
2. ידיעת השפות עברית, אנגלית, צרפתית וגרמנית.
3. נסיון בהוראה אקדמית.
4. פרסומים בתחום ההתמחות.

המועמדים מתבקשים להמציא מכתב פניה קורות חיים, רשימת פרסומים ושלושה מכתבי המלצה לפחות שיועברו ישירות לפי הכתובת:

פרופ' אניטא שפירא
דיקאן הפאקולטה למדעי הרוח
אוניברסיטת תל־אביב
רמת־אביב 69978

יש להמציא את כל המסמכים הנ"ל עד חודשיים מיום הפרסום.

ש.ל.ג. (טקסטיל) בע"מ

הודעה על אסיפה כללית שנתית

החברה מתכבדת לתת בזה הודעה כי האסיפה הכללית השנתית של החברה תערך במשרדה הרשום של החברה ברחוב קיבוץ גלויות 27, קומה ב', תל־אביב ביום שלישי ה־28 ביוני 1994, בשעה 15:00.

על סדר היום:

1. אישור דו"חות כספיים של החברה ליום 31.12.1993.
2. מינוי דירקטורים וקביעת שכרם.
3. מינוי רואי חשבון וקביעת שכרם.
4. נושאים אחרים שיש לדון בהם באסיפה הכללית השנתית על פי תקנון החברה.

אם תוך חצי שעה מהמועד הנקוב לעיל לא ימצא מנין חוקי, תידחה האסיפה ליום ב', 5 ביולי 1994, לשעה 15:00 באותו מקום.

בעלי מניות הרצים להצביע באמצעות יפוי כח (PROXY), חייבים להפקיד את יפוי כח במשרדה הרשום של החברה, לא יאוחר מ־48 שעות לפני מועד האסיפה.

בפקודת הדירקטוריון

ת.א.ת – תעשיות אביזרי תעופה בע"מ

(להלן "החברה")

הודעה על כינוס אסיפה שנתית רגילה

כל בעלי המניות מוזמנים לאסיפה הכללית השנתית של החברה שתתקיים ביום 7.6.94 בשעה 14.00 במשרדי החברה, בדיוק המלצה יאור בדרה.

על סדר היום:

1. דו"ח הדירקטוריון.
2. אישור מאזן ליום 31.12.93 ודו"ח רווח והפסד לשנה שנסתיימה ביום 31.12.93.
3. בחירת חברי הדירקטוריון המכהנים מקומם.
4. מינוי רואה חשבון לחברה וקביעת שכרו.
5. דיון בכל ענין אחר אשר יובא כדין בפני האסיפה. הודעות המכתבים של החברה ליום 31.12.93 שהוגשו לענין הפיקוח בשוטרי החברה בשעות הפעילות תיאלמנה בחשבון לצורך החברה אבל כל בעל מניה לשתתף ולהצביע באסיפה הכל אישית או על־פי מיופה כח. שטרי יפוי כח ניתן לשיגל וחם יוקדמו בשוטרי החברה בשעות הפעילות לפני מועד האסיפה.

בפקודת הדירקטוריון
עזקי דלוגה
מזכירת החברה

מודיעה זו מבטלת פרסום מיום 17.5.94

הזמנה להציע הצעות

המועצה המקומית מזכרת בתיה (להלן: "המועצה") מודיעה בזאת כי הזמנה והצעות לרכישת מגרשים לבניה בהתאם ת.ב.ע. אמ/בב/1/249 (להלן: "הזמנה") כדלקמן:

תאריך	דרך הגרלה	מספרי הגרלה לפי הזמנה	תנאים מיוחדים להשתתפות בהגרלה
11.2.94	עיתונות מקומית וכן כרזה שהוצגו לתושבים באמצעות תיבות הדואר	1. 105–116 2. 119–122	1. מי שרשום במרשם האוכלוסין כתושב מזכרת בתיה לפחות 10 שנים, להלן: מי שאינו רשום במרשם האוכלוסין כתושב מזכרת בתיה אך לפחות אחד מבני הזוג חי בעבר במזכרת בתיה תקופה רצופה של לפחות 5 שנים. 2. נשוי. 3. אין בבעלותו/ה מגרש לבניה או בית אמצר קיקע מכל סוג שהוא.
4.4.94	כרזה שהופץ לתושבים באמצעות תיבות הדואר	1. 123, 128, 130, 131, 132, 136, 107, 110, 121, וכן חלקים מבגרשים 108, 112, 113, 115, 120 2. נשוי. 3. אין בבעלותו/ה מגרש לבניה או בית אמצר קיקע מכל סוג שהוא.	

ניתנת בזאת הודעה לפי שעמדו בתנאים המוקדמים להשתתפות בהגרלה, ואשר מסרה כלשהי לא הגיע המרשם את המסמכי המצרכו ניתן לרכוש במשרדי המועצה תמורת 100 ש"ח שלא יוחזר.

את ההצעות יש להגיש במשרדי המועצה עד ליום 31.5.94 בשעה 12.00.

בברכה
רפי סויסה, ראש המועצה המקומית מזכרת בתיה

י.נ.א.ל ירושלים אויל אקספלוריישין בע"מ

הודעה על מועד אחרון למימוש כתבי אופציה (סדרה ב')

ניתנת בזאת הודעה כי ביום 20 ביוני 1994 יחול המועד האחרון למימוש כתבי האופציה (סדרה ב') אשר הונפקו על ידי החברה על פי תשקיף מיום 25.2.94.

בהתאם לתנאי כתבי האופציה הכל כל כתב אופציה (סדרה ב') ניתן למימוש ל־100 שרה ע.ב. אגרות חוב (סדרה 2) ביחד עם 13 כתבי אופציה (סדרה ג) כנגד תשלום בגמלון של מחיר מימוש בסך 100 שרה צמוד לסדר המחירים לצרכן שהתפרסם בגין חודש ינואר 1994.

כתב אופציה (סדרה ב') שלא ימומש עד ליום 20 ביוני 1994 יוצר בכלל יפקע ולא תהא למחזיק בו כל זכות או תביעה שהיא.

צפויים שיבושי רמזורים בת"א היום ומחר

(עש"ן). – אגף התנועה בעיריית תל אביב יבצע היום ומחר חיבור צמתים נוספים לרשת מערכת מחשוב הרמזורים.

לצורך זה תופסק פעולתו של מחשב התנועה המרכזי והמערכת תעבוד במחוכנת חירום. לכן צפויים שיבושים ברמזורים בצמתים הבאים:

קק"ל אופקים, לה גרדיה המסגר, משה ויידקרייטימולל, דרך לורשה ויין, דרך לוראבל, דרך לורחוטנו, שלוחת ירושלים חיל השריון, קיבוץ גלויות"לה", לוינסקי צמח דוד, קיבוץ גלויות"לה", השריון, רוטשילד יבנה החדש הגנה.

העצמות בצפת של בעלי חיים

(עש"ן). – העצמות שנתגלו במרתף, סמוך לבית העלמין העתיק בצפת, הן של בעלי חיים – קבעו מומחים מהמכון לרפואה משפטית באבו כביר.

העצמות הובאו למכון על ידי שוטר שנשלח מצפת בעקבות שיחה בקרב הציבור החרדי, שהאשים את העיריה בעבודות אסורות בשטח בית העלמין.

רבנים בצפת ברכו על העבודה שביצעה העיריה וטענו שכל היבטים על בית עלמין במרתף הם "שטות גמורה, שכן מקומה הארי, הנמצא בקרבת מקום, לא נבנה בתוך בית קברות".

העבודות במקום הופסקו, בשלב זה, בלחץ גורמים חרדיים מבני ברק וירושלים, לטרות שמדובר, לדברי העיריה, בדרך היחנית שתאפשר לקשישים להגיע להתפלל בבית הכנסת של הארי המסמך.

(אלי ברנר). – מאז הפרסומים כי תחנות הדיזלנן למסחרה הכו ייסגרו מתרתים והחלטת ציוד האביב לאוריחים תמריצים, גילו הנוסעים בשערי התחנות. 700 שיח יחדיש לשלם אחרת שיבקש להחליף מסמה לאחר פגיות התחנות. נראה שהבקש הוא שכיעי את הציבור, שרבים ממנו לא נענו עד כה להזמנות בכתב ולהשוריים בטלוויזיה. בתמונה: צוכאים על התחנה ברחוב מלבנו בתל אביב (צילום: אלן רום־ישראל מאן)

נהגי התחבורה הציבורית בבאר שבע משבשים סדרי התנועה בתואנת מחלה

מאת אמיר רוזנבלום

נהגי התחבורה העירונית בבאר שבע גרמו אתמול שיבושים קשים בסדרי התנועה בעיר בהסגת צערי מחאה נגד הפרתה נעשים בניגוד לדעתנו. מעשים אלה פוגעים בתושבי העיר ועלולים לגרום נזק בלתי חפיך לעובדים ולחברה".

ב־70 נהגים מתוך 225 הנהגים העובדים בשירותי התחבורה הציבורית לא הגיעו אתמול לעבודה באמתלה של מחלה.

בעקבות השיבושים מפעילה הנהלת החברה הבכירה זחרום והעירייה הנמכה של הגעת האוטובוסים לתחנות צורפת סכל רב לתושבים. יצויין, כי בימים רביעי וחמישי בשבוע שעבר שיבשו הנהגים את העבודה לבשעתיים. הם טוענים, בין השאר, שההנהלה מתעלמת מסיבות שהשב בין הנדים על תוספת שכר בגלל הכנסתה לשימוש של מכונת הכרטיס האוטומטי.

התחבורה הציבורית מנוהלת על ידי חברה השייכת לעירייה. בשל השיבושים, פנה בשבוע שעבר מנכ"ל החברה, אפרים ויצמן, לבית הדין האזורי לעבודה בבקשה להוציא צו מניעה האוסר על הנהגים לשבש את העבודה.

בית הדין נענה לבקשה, אך קבע שעל ההנהלה לחתן את אנשי הדוקר לדיון בביסיון למנוע פרעות למשכר.

שלשום נערו נציגי ההנהלה, העובדים וקצרו שמקצתם לפגישה שבמהלכה הציע מזכיר מועצת פועלי באר שבע, יצחק כהן צרף, להעביר את כל הנושאים השנויים במחלוקת לבורר, כמתחייב מהסכם העבודה. אך הנהגים לא קיבלו את הצעתו.

מזכיר האיגוד המקצועי של נהגי התחבורה העירונית במועצת פועלי באר שבע, יצחק ששון, ביקש אתמול מודיע הנהגים לחזור לעבודה מלאה ולהסכים לבורר. במכתב ששלח לנהגים, הוא כתב "תמוהה בעיני התנגדותכם למינוי בורר המוסכם בעיני הנוגעים בדבר. עיצומים או השבתה אינם מטרה כלשהיא. הם מזרים אמצעי לגיטימי במאבק של ציבור עובדים, אך יש להשתמש בכלי זה בזהירות רבה ורק לאחר שמוצו כל ההליכים האחרים. הניסיונות לשבש את העבודה הפריעה לציבור הרחב".

אב ובנו נהרגו בהתנגשות עם משאית בצומת יגור

מאת יוסי ליבוביץ

בתאונת דרכים שארעה אתמול לפני הצהריים בצומת יגור בין משאית לטנדר נהרגו אב ובנו. המנוחים הם בעיר שבגליל המערבי, בן נוסף, נהג הטנדר, נפצע קשה ונמצא לטיפול. הנהרגים הם מאיר ואמר (54) ובנו אמיר בן ה־24.

התאונה ארעה כשהמשאית, נהגה בידי חבר עין חרוד, נסעה מקריית טבעון לחיפה. לפי הערכת בוחני לשכת התנועה, הקיבוציק לא ציית לתמרור אדום והתנגש בעצמה רבה בטנדר.

במקום התאונה התגוללה מהמה רבה וקטע הכביש שבין צומת יגור לצ'ק פוסט נחסם למשך כשעה ונתגרן פקקים גדולים.

נהג המשאית נצפה לחקירה ובשלב זה הגיעו בחני לשכת התנועה שלא לשחרר מכיון שמסתמנת אשמתו בגרימת התאונה.

לקה בלבו ונהרג

שאול פאר (74) מתל אביב, נהרג אתמול 6 בבוקר בקרן הרחובות אבא הלל ורש"י ברמת גן.

פאר נהג במכוניתו ולפתע סחה ופגע בעמוד תאורה ובמכונה של תחנת הסעה. התברר כי כנראה לקה בחום לב בעת נסיעתו ומשום כך סחה ממסלול הנסיעה.

חברת פולק ומנהלה זוכו מחמת הספק מהונאת משרד הביטחון

(עש"ן). – איש העסקים מיכאל פורת, מנהלן של "ה.ג. פולק" החברה הבת שלה "ה.ג. פולק ציוד רפואי (1983)" לייצוא ציוד רפואי, זוכה אתמול בבית משפט השלום בתל אביב מאשמה של הונאת משרד הביטחון.

התביעה טענה, כי ביולי 89 הגישו פורת ו"ה.ג. פולק ציוד רפואי" הצעת מחיר במסגרת מכרז של המשרד לאספקת 600 אלף יחידות של פרי גזה סטריליים. נטען בה במרמה, כי 62 אחוז ממרכיבי המוצר ייוצרו במפעל החברה בעשלה. באותה תקופה הוגדרה עפולה כאזור פיתוח, המקנה עדיפות במכרזים של משרדי ממשלה.

התביעה טענה כי לפורת ולחברה היה ידוע מלכתחילה, כי אין כל אפשרות לייצור הפרים במפעל בעפולה וכל כוונה לעשות כן מטעמים עסקיים וציוניים שהיו כרוכים באי הרחתיות הצפויה מייצור זה, וכל מטרתם היתה לקבל במרמה את זכות ההשתתפות במכרז ולעשות בו לאחר מכן כטוב בעיניהם.

האמנם, החברה ופורת קיבלו את הזכות להשתתף במכרז ואף זכו בו בשל הצעת המחיר הזולה שלהם, נטען.

השופטת ברכה אופיר קבעה כי לא הוכח מעבר לספק סביר שבעת הגשת הצעת המחיר בשלה בלבו של פורת כוונת המרמה בדבר מקום הייצור ומיעוד ובשל כך יש ספק אם הוכח קיומו של יסוד המרמה.

השופטת הוליטה לזכות, מחמת הספק, את פורת ואת "ה.ג. פולק ציוד רפואי".

בן 4 נהרג בנפלו מקומה 8

(עש"ן). – ילד בן 4 נהרג אתמול בבוקר בנפלו מקומה 8 בבית בחיפה מבצע יונתן בכפר סבא.

התברר כי אביו ירד כדי לתקן משהו במכוניתו. הילד ניגש לחלון כדי לקרוא לו, התכופף ונפל.

שני עובדים ברואר בבאר שבע נתקלו בשודדים

מאת אמיר רוזנבלום

8700 ש"ח – זה שללם של שני צעירים בבני 20 ששדדו לדואר בשכונה ג' בבאר שבע ושודדו את הכסף באימוי אקדח וסכין. השניים, רעולי פנים, פרצו לפנות בוקר לדואר במרכז המסחרי אחדות ברחוב השלום. הם עקדו מרגע באנף האחרי, השתולל דרך הנהר הקטן והמתינו לעובדים.

ב־8 בבוקר בא בינה ודר ואלכס נטים, עובדי הסניף ונדהמו להיווכח כי המקום נשרף. מולם נצבו שני השודדים. באימוי האקדח והסכין דרשו וקיבלו את הכסף.

אך משהשתהה אלכס קמעא, סגן מכה בחצה מהשודד שאחז באקדח, אחד כך נמלטו השודדים.

זמן קצר אחרי כן הגיעו חוקרי משטרה, בפיקודם של מפקד משטרת הנגב, תנ"צ יוסי אבני ומפקד משטרת באר שבע, סנ"צ עוזי רחון ונפתחה חקירה לאיתור השודדים.

לאחר כחודשים אירע שוד מוזיין גם בדואר של שכונה ד', אך בעקבות פעילות מהירה של המשטרה, נלכדו השודדים זמן קצר אחרי השוד.

מאבטח סיכל שוד

(עש"ן). – מאבטח סיכל אתמול בחדריים ניסיון לשדוד את הדואר בשדרות ירושלים 118 ביפו.

אלמוני רעול נכנס לסניף ודרש מהפקידה כסף באימוי סכין. המאבטח המתגר עליו והניסו בלי שנשדד דבר. הפקידה לא נפגעה.

(קשיש). – אלעזר בילל, בזוהרת מהמשפחה המפורסמת, הגיעה בפליקן שיחה בהגרלת טוטו חוקר ב־19.5.94 שבמסגרת מבצע יכולה ממול פיסי, הניסיון לאתר אותה ואת בעלה ארך שעות משום שאין להם טלפון. לכן שלח הפיס שליח עם צק, אך האשה אינה יכולה לפרוע משום שאין לה חשבון בנק. בעלה טיסי כי ירכשו בית, מכונית, יטיילו בעיל ויעשו יחשלה צנועה בבטי".

עבודות שירות וקנסות לנאשמי החשבוניות הכוזבות בבחירות בר"ג לפני שש שנים

דרור שטרנשוס, ליאון נאור, סם לטנר, יהושע פורר, אליהו קידר, שמעון הלפרין

(עש"ן). – עבודות שירות וקנסות עד 50 אלף ש"ח נגזרו אתמול בבית המשפט המחוזי בתל אביב על החברות ומנהליהן, שהיו מעורבים בפרשת החשבוניות הפיקטיביות במערכת הבחירות של הליכוד לראשות עיריית רמת גן לפני שש שנים.

דרור שטרנשוס, מחברת הפרסום צרפתי" שטרנשוס (1988), שהיתה אחראית על הנפקת החשבוניות הכוזבות לתורמים למימון מערכת הבחירות של הליכוד, נידון לארבעה חודשי מאסר ולקנס של 15 אלף ש"ח. על החברה הוטל קנס של 50 אלף.

השופט אורי שטרוזמן ציין כי דרור שטרנשוס וחברתו סיפקו את החשבוניות הכוזבות לחברות רבות ואיפשרו על ידי כך את מעשי העבירה.

ליאון נאור, ממנהלי חברת "גני בן צבי", נידון לחודשים מאסר ולקנס של 10,000 ש"ח. שותפו לניהול החברה, סם לטנר, נקנס ב־15 אלף ש"ח ואילו החברה נקנסה ב־25 אלף ש"ח.

השופט ציין כי נאור היה הראש "שטרח בתרומה ואחראי לכל הנעשה בעקבותיה." לטנר נענה להצעת חברו לתרומה והחשבונית הנפיה בעקבותיה, ובנסיבות אלה אין העבירה ההולמת את הפעיל במתן התרומה ראויה למי שהיה סביל בעניינה והסכים להצעת חברו – קבע.

איש העסקים יהושע פורר שחטא, כדברי השופט, בהתרשלות ובעבירה שאין קיומה בחנה מלילה, בהעבירו החשבונית על סך 11,500 ש"ח להנהלת החשבונות של חברת "ישרס" בלי לציין כי מדובר בתרומה שאין לרשמה כהוצאה, נקנס ב־7500 ש"ח.

השופט קבע כי רשלנותו של פורר אינה מצויקה פטור מהרשעה, כמוקש על ידי פרקליטו. הוא התייחס לטענת הסניגור על הנוק שנגרם לפורר כתוצאה מפרסום הפרשה, במיוחד שעה שהתמודד בבחירות לראשות עיריה. השופט אמר כי אין בכך כדי לשחרר מעבירה והמליץ על הקיקה להבטת שמו הטוב של נאשם לפני שדינו נגזר.

אליהו קידר, בעליה של חברת "אליהו קידר" שהתמוטטה, ואשר תרם מיזמתו ומכספו לליכוד 5000 ש"ח, נידון לשלושה חודשי מאסר על תנאי ולקנס של 7500 ש"ח. זאת, מתוך התחשבות במצבו הבריאותי. החברה עצמה נקנסה ב־15,000 ש"ח.

שמעון הלפרין, שהעלה תרומה של 34,500 ש"ח בשמה של חברת "בני ערמונים" ופטר מהחברה בשל כך, נידון לחודשים מאסר ולקנס של 15,000 ש"ח.

השופט שטרוזמן קבע כי עונשי המאסר בפועל יחזאו בעבודות שירות.

התביעה טענה כי החשבוניות הפיקטיביות שנמסרו לתורמים על ידי חברת הפרסום "צרפתי שטרנשוס (1988) נרשמו כהוצאות מוכרות ונוכה מהן שלא כדין מס תשומות.

השופט הדגיש כי הענש צריך להתיע אחרים לבל ייכשלו ויתפתו לעבירה דומה שכל תומרתה במעשה מרמה כלפי המדינה.

שמורת עין פשחה היתה קרבן בחג הקרבן

מאת דורון שדם

רשות שמורות הטבע מועצת כי שמורת עין פשחה ניזוקה בגלל חגיגות חג הקרבן. כ־5,000 פלסטינים מיו"ש חגגו את החג בשמורה ויצרו פקקים גדולים בדרכים המובילות אליה ועמסו כבר בשעי השמורה ובחוכה. "השמורה היוה קרבן בחג הקרבן", אומרת דוברת הרשות.

כתוצאה מהעומס הרב נגרמו התפרעויות קשות הדדי. כ־3,000 איש הדרו עם מכוניותיהם דרך גדרות השמורה, רבים טיפסו מעל השער, חמש שריפות פרצו בתוך השמורה, ובל ואשפה נפרשו בכל מקום, ורבים ניסו לחדור לתחום השמורה הסגורה שאינה מותרת למבקרים, וסלעים ואבנים הוחדרו אל כביש הכניסה מהמצוק.

לטענת רשות השמורות, אנשי חברת האכסוה, שהוזמנה לשמור על הסדר, הרימו ידיים וברחו ואילו המשטרה הצבא, שהוועקו עלידי אנשי השמורה, הסילו את האחריות זה על זה ולא הגישו כל עזרה.

שמונה מיליון ש"ח פיצויים למהנדס; נפל מגג מפעל "אינטל" בירושלים

(עש"ן). – וביטוח הלאומי, חברת "אינטל אלקטרוניקה", מהנדסים יועצים א.מילר מ.שנבל את א.צחר, סולל בונה, כדי מחבת חברת ביטחון הנדסה, חייבו אתמול בבית משפט המחוזי בחיפה בתשלום כשמונה מיליון ש"ח פיצויים למהנדס כימאי, שנפגע קשה בתאונת עבודה שאירעה בספטמבר 84 בעת שנפל מגג מפעל אינטל אלקטרוניקה בירושלים.

השופט ד"ר דן בין־נתן תוקף להסכמי פשרה שהושגו בין הצדדים בחביעה זו, שהוגשה לפני יותר משבע שנים, זאת מבלי שהתבצעה הדדי באחריות לאירוע התאונה.

התובע, בן 47, עלה לגג מפעל "אינטל אלקטרוניקה" כדי לבדוק את מתקן הכיס וכשירות מפוחי מערכת מיזוג האוויר המותקנים עליו. לפתע נפל וצנח מגבה לפתח אוד שכוסה בלוח פלסטי, מגובה של כשמונה מטרים ותחבל קשות.

הביטוח הלאומי קבע לו נכות של 100 אחוז לצמיתות, ומומחים רפואיים הגישו לבית המשפט חוות דעת על נכותו הנוירולוגית, האורטופדית, הנפשית והפגיעה בשמיעה וראיה שכתם לקה המהנדס, שהפך, לטענת פרקליטו, לשכר כלי שאינו מסוגל עוד לתפקד ולהשתכר למחייתו. גם אשת התובע, אקרמאית במקצועה, טענה שפציעת בעלה פגעה בפרנסתה מאחר שבמשך שנים כאלה לטעוד אותו בחליו.

עליפי הסוד הפשרה חויבה חברת "אינטל אלקטרוניקה" לשלם לתובע 2,725,000 ש"ח, הביטוח הלאומי 2,297,586 ש"ח לסילוק מופי של כל תביעותיו, ואילו הנתבעים שנדרשו לתביעה כנד ג' ישלמו לו במסגרת הסכם הפשרה ובלי להודות באחריות הנתבעת בלשהי, את יתרת הסכום על פי החלוקה הבאה: מהנדסים יועצים א.מילר מ.שנבל את א.מילר מ.שנבל את א.צחר, סולל בונה וכדר מחבת חברת ביטחון הנדסה, חייבו אתמול בבית משפט המחוזי בחיפה בתשלום כשמונה מיליון ש"ח פיצויים למהנדס כימאי, שנפגע קשה בתאונת עבודה שאירעה בספטמבר 84 בעת שנפל מגג מפעל אינטל אלקטרוניקה בירושלים.

הצעת החוק בקשר לתינוקות מכורים לסמים הועברה לעיון רשות הסמים ומשרד הבריאות

מאת נתן רוזני

הצעת החוק הפרטית של ח"כ נעמי בלומנטל (ליכוד) בנושא טיפול והשגחה על תינוקות מכורים לסמים, הועברה לעיון הרשות למלחמה בסמים ומשרד הבריאות, כדי שיחוו דעתם המקצועית בסדר תחליט ועדת השרים לחקיקה על המשך הטיפול בהצעה.

בלומנטל מציעה כי תינוק, שנתגלו בו סימנים קליניים של תסמונת גמילה מסמים או שאמו מודה או נחשדת בשימוש בסמים בעת ההריון, ישאר בבית החולים לשבועיים מיום לידתו. הצעת החוק גם קובעת כי בית החולים יוכל לחייב אשה כזאת לעבור בדיקת שתן לפני הלידה.

לדברי חברת הכנסת, תינוק המכיל מתסמונת גמילה מסמים חייב לקבל בימי הדיו הראשונים טיפול רפואי מיוחד שהאם אינה מסוגלת לתת לו, ומאחר שלעתים מופיעה התסמונת רק ימים אחדים אחרי הלידה, חיזני לבדוד את מצבו של תינוק כזה בוקדם האפשרי.

בניגוד משרד העבודה אמר,כי הצעה מיוחדת מסוי שניתן לסמל בתינוק כזה בסמנרת חוק הנוער ולהכריז עליו כ"ילד נוקק". אז יכול מפקד סעד להוציא צו הוחזם ולהשאירו בבית החולים אז לפנות לבית המשפט לנוער כדי לקבל הוראות להמשך הטיפול.

הוועדה הועלה חשש כי אם יכנס החוק לתוקף, יחששו נשים המשתמשות בסמים ללדת בבתי חולים, יעשו זאת בבית ויסכנו את חייהן וחיי הילוד.

יו"ר הוועדה, השר ליבאי, אמר כי על הוועדה לקבל חומר נוסף מרשות למלחמה בסמים ומשרד הבריאות כדי שהיא תוכל לנקוט עמדה. לשם כך דחה את המשך הדיון בהצעת החוק.

בג"ץ דחה עתירה להחזרת נשק מוחרם לתושב קריית ארבע

(עש"ן). – המשנה לנשיא בית המשפט העליון, השופט אהרון ברק, והשופטים תיאודור אור ומישאל חשין, דחו אתמול את עתירתו של תושב קריית ארבע, גילאון בן סעיד, על החזרת נשקו לאחר אירועי הטבח בחברון.

השופטים קבעו כי לא מצאו פגם בהחלטת אלוף פיקוד המרכז להזעים את הנשק, החלטה שנתקבלה על יסוד שיקולים עניינים, המבוססים על מידע אמין. בפסק הדין נקבע כי הסיכון שנמנע על ידי החלטת אלוף הפיקוד עולה על הסיכון שבו נתון בן־סעיד, אשר נאלץ להישרד מנשקו. השופטים מציינים כי נגד בן־סעיד קיים צו הגבלה, המודה לו לא להיכנס ולא־להימצא בשטח חברון.

נשקו הנהלי של בן־סעיד הוחזר בסוף פברואר 94, לאחר הטבח. החלטה התבססה על חומר מודיעיני חסוי, שנאסף נגד העותר וממנו התחוור כי היה מעורב בעבר בפעילות אלימה, שכללה הפרעה לתחבורה הערבית באיזור, פגיעה ברכוש ערבי, ידי ללא אבחנה לעבר בתים של ערבים, ידי מכוון לעבר ערבים ועימותים עם חיילים. במהלך פעילות זו עשה בן־סעיד לא אחת שימוש בנשקו.

כן מציינים השופטים כי בעבר נשא בן סעיד אקדח ברשיון אזרחי, שנלקח ממנו על ידי המשטרה בעקבות מעורבותו באירוע אלים שבו השתמש באקדחו. הם קבעו כי עובדה זו מלמדת אף היא על מידת הסיכון הקיימת באחזקת נשק בידיו של בן־סעיד, ובעיקר בנסיבות הרשות שנגרמו לאחר הטבח.

● **שתי התפרצויות** אירעו שלשום בקיבוץ נחשולים: האחת בבית המלאכה והאחרת בבית האחרון. בבית המלאכה נגנבו שבעה מיכלי חמצן ואביזרלן. בעזר המשטרה חוקרת, נתקבלה בתחנת זכרון יעקב הודעה לפיה שלושה תיירים מגרמניה נפלו קרבן להתפרצות שאירעה לשלושה זרים בהם התגוררו בבית האחרון. מהשלושה נגנבו 1300 ש"ח. הפורצים השתמשו בכראה במפתח מזויף. (אורי שרון).

● **תשעה תלמידי** תיכון בחיפה, בני 16־15, חשודים במימה לתקוף תלמידים אחרת. מידע שהגיע למשטרה הביא לגילוי מצבור מקלות חתוכות עזר, שבאמצעותם ביקשו לוכות את ידיהם בחצר בית הספר. (עתיים).

● **המשנה לנשיא** בית המשפט העליון, השופט אהרון ברק, והשופטים תאודור אור ואליהו מצא דנו אתמול את עתירתה של קלבריה מרשצ'ב נגד החלטת מנהל מינהל האוכלוסין במשרד הפנים לבטל לה ולבני משפחתה את אשרת העולה. השופטים קבעו כי היתה בפני המנהל תשתית עובדתית משכנעת, שטורשצ'ב מסרה ידיעות כוזבות, לפיהן קיבלו את אשרת העולה שלה ובעקבותיה קיבלו אשרות כאלה בעלה וילדיה. (עתיים).

נפל מגג מפעל "אינטל" בירושלים

אב ובנו נהרגו בהתנגשות עם משאית בצומת יגור

חברת פולק ומנהלה זוכו מחמת הספק מהונאת משרד הביטחון

המועצה האזורית הגלבוע

במסגרת המיזם הארצי למים וביוב
היחידה לקידום ביוב ופרויקטים תחום הנדסת ביוב
ביצוע מתקן אחרי לטיפול בשפכים במגן שאול

מכרז מס' 86/94־51־1155

1. המועצה מכריזה בזאת על קבלת הצעות מקבלנים לביצוע העבודה במסגרת היחידה לקידום ביצוע פרויקטים ובתחום הנדסת ביוב.
2. את מסמכי המכרז ניתן לרכוש תמורת תשלום של 700 ש"ח, אחר לא יוחזר, במשרדי המועצה בשעות העבודה הרגילות.
3. רשאים להשתתף במכרז קבלנים בעלי נסיון, העונים על הכישורים המפורט במכרז והרשומים במנהל הקבלנים לפני ראשי בתקנות הכישרון, הנדסת הביוב וסיסול בבית מאיר ר.ג. לשנה.
4. סיור הקבלנים יתקיים ביום א' בתאריך 29.5.94. היציאה ממשרדי המועצה בשעה 14.00.
5. את הצעות בצירוף הערבות הבנקאית בגודש במכרז יש להגיש בתקופה אישית כלפי עלי הכתבה בהצעת לוגיה המכרזים במשרדי המועצה ביום ד', מתאריך 8.6.94 לא יאחר משעה 12.00 בהריגה. חיבת הצעת תיפתח בשעה 12.15 בהכנחת המציעים.

אברהם יריב ראש המועצה האזורית הגלבוע

הזמנה להציע הצעות

מזמנות בזאת הצעות לרכישת רכב מסוג בטה. 316I מודל 1989 נפח מנוע 1600.

הצעות יש להגיש לח"מ עד ליום 31.5.94 בצרוף המחאה בנקאית בגובה 10% מסכום ההצעה.

הח"מ אינו מתחייב לקבל את ההצעה הגבוהה ביותר או כל הצעה שהיא והוא שומר על זכותו לנהל מ"מ עם המציעים או מי מהם ו/או לערוך תחרות ביניהם.

המכירה כפופה לאישור ראש הרצל"פ.

מציע שהצעתו אושרה ע"י ראש ההצל"פ וחזר בו מהצעתו – יחולט סכום הערבות.

יהודה רהוון, עו"ד – טל: 07-758977

מהעבודה

מפלגת העבודה הישראלית – המרכז
המזכיר הכללי

ישיבת לשכת העבודה תתקיים

ביום חמישי, ט"ז בסיון התשנ"ד, 26 במאי 1994, בשעה 16:00 באולם הישיבות בבית המפלגה, רח' הירקון 110 תל־אביב.

סדר היום:
1. דו"ח מזכ"ל.
2. הבחירות לארגון ותיקי התנועה והגימלאים.
3. המו"מ הקואליציוני בהסתדרות.
4. שונות.

נסים זיבלי

מודעות בטלפון

השרות שלנו ללא תוספת מחיר

פרסום טל. 03-5600780, 5605731, 5605591

רם ובנורד 03-5032969, 5010597, 5043568

ביצוע עבודות סדר וגרפיקה ממוחשבת

هكذا من الاصل

רומן הרצוג נבחר לנשיא גרמניה המאוחדת

הרצוג לא הצליח להיבחר בשני הסיבובים הראשונים, ורק לאחר שהסיר מועמד הדמוקרטיים החופשיים את מועמדותו הצליח להשיג רוב

ברלין (א.פ.). – מועמדו לנשיאות של הקנצלר הלמוט קוהל נבחר אמש בסיבוב השלישי, בסופו של יום מתוח בו היה נדמה כי מנהיג הממשלה עשוי לסבול מכה פוליטית, מעט לפני הבחירות הלאומיות השנה.

רומן הרצוג, 60, נשיא בית המשפט החוקתי, קיבל בסיבוב ההכרעה האחרון 696 קולות, מתוך 1,324 חברים במועצה הבוחרת את הנשיא. הרצוג הביס את גוסטב ראו מהאופוזיציה הסוציאל-דמוקרטית ב-91 קולות, והוא יהיה נשיאה השביעי של הרפובליקה מאז מלחמת העולם השנייה, הנשיא הראשון לאחר איחודן מחדש של שתי הגרמניות.

ראו הוביל במשאלי דעת הקהל, ואם היה הרצוג מפסיד היתה זו מכה קשה ליוקרתו של קוהל, מעט לפני הבחירות הכלליות, המאמדות להיערך ב-16 באוקטובר. אולם הניצחון לא הגביע. הנציגים שהשתתפו בהצבעה היו 662 חברי הפרלמנט, ומספר נציגים שוהה שנבחר על ידי בתי המחוקקים של 16 המדינות.

לזמן ממש לא היה ברור האם הדמוקרטים החופשיים, חברת הקואליציה המתנדנדת ביותר, תתמוך בהרצוג. מספר מנציגי המפלגה רצו לתמוך בראו, אולם רבים יותר החליטו לתמוך בהרצוג לאחר שבשתי ההצבעות הראשונות לא היה מבצע, ומועמדם של הדמוקרטים החופשיים נשר.

כשקלו נשכר מתחרגשות ויכר הרצוג על "הנס אותו אנו חיים" בעצם עריכת הבחירות הראשונות בברלין זה 25 שנה. "אעשה ככל שביכולתי על מנת להיות נשיאם של כל הגרמנים," אמר, והוסיף כי המדינה עומדת בפני עתיד בעייתי, ועל העם להתגבר על "המגבלות של הניסיון הדיסטורי" ובעיות כלכליות גדולות.

בגרמניה שלאחר המלחמה לנשיא יש רק תפקיד טקסי, והיה בדרך כלל מנהיג מוסרי המאחד את הגרמנים, בעוד שהקנצלרים הם הקובעים את האג'נדה הפוליטית.

הרצוג יחליף בתפקידו את ריכרד פון וייצקר, שהיה נשיא אהוב בגרמניה ובעולם.

בסיבוב הראשון קיבל הרצוג 604 קולות, 59 קולות מהדרוש להיבחר בסיבוב השני קיבל 622 קולות.

ראו, מושל מדינת צפון ריין-וסטפליה מאז 1978, קיבל בסיבוב השני 559 קולות, לאחר שבסיבוב הראשון קיבל 505. הילדגרד הנרי-זכר, מועמד הדמוקרטים החופשיים קיבל 132 קולות בסיבוב הראשון ו-126 בשני.

בשני הסיבובים הראשונים נדרש היה רוב על מנת להיבחר לתפקיד, אולם בסיבוב השלישי מספר מי שזקוק ליותר קולות.

רומן הרצוג, הנשיא הנבחר של גרמניה, ורעייתו קריסטיאנה (צילום: א.פ.)

משלחת מומחי או"ם לנשק בליסטי יצאה מבחריין לעיראק

מנמה (ע"א.אק.נ.). – משלחת מומחים לנשק בליסטי מטעם האו"ם, המחזה את אחד מהחוזים המתאים לפירוק הנשק העיראקי, יצאה אמש מבחריין בדרכה לבגדאד, מטרו מקודות באו"ם.

במשלחת שישה מומחים, ובראשה עומד האמריקאי גי מארטל. אנשיה ישהו בעיראק עד ה-29 במאי, ומתפקידם יהיה לקבוע כתן בדיוק מערכות הנשק הבליסטי המצויות בידי העיראקים. כמו כן יהיה על אנשי המשלחת להכין את הקרקע לביקור משלחת נוספת, שתגיע לעיראק בתחילת יוני כדי לערוך ביקורת באתרי הטילים העיראקיים, נמסר ממנה האו"ם במנמה.

משלחת מומחים בליסטיים נוספת, שהגיעה לעיראק ב-8 במאי, חזרה לאמרנה לבחריין, לאחר שהכינה תוכנית מיקוח לסוחה ארוך על כלי הנשק הבליסטיים של עיראק.

ראשי ממשלות רוסיה ואוקראינה דנו בפגישת חירום במשבר בחצי-האי קרים

היום יימשכו המגעים; בריטניה וארה"ב הביעו תמיכה מסוייגת באוקראינה

מוסקווה (סוכנויות הידיעות). – ראשי הממשלה של רוסיה ואוקראינה ניהלו אמש שיחות חירום, אך כנראה דחו את ההחלטה בדיון על הסכסוך בנוגע לחצי-האי קרים, שרוב תושביו רוסים.

ארה"ב, גרמניה ובריטניה הביעו תמיכה מסוייגת באוקראינה, החוששת כי קרים תבטל הוקה, אשר לדברי אוקראינה מהווה צעד ראשון לקראת פרישה.

שר החוץ הבריטי, דאגלס הרד, אמר כי הוא מאמין שלרוסיה אין כוונה להתערב בסכסוך, שאיים להוריד את היחסים בין מוסקווה וקייב. הרד אמר במסיבת עיתונאים בתום שיחות עם שר החוץ הרוסי, אندריי קוזירב, כי מוסקווה ולונדון מכבדות שתיהן את ריבונות אוקראינה על חצי-האי.

דובר ממשלת רוסיה אמר כי ראשי הממשלה, ויקטור צ'רנומרדין ויפים וויאצ'סלבוביץ' שוחחו במשך שעתיים, ומשיכו בדיונים היום. הטלוויזיה האוקראינית מטרה מפי סגן ראש הממשלה, ולארי שמארוב, כי השיחות התמקדו בבעיה הרשנה של חלוקת צי הים השחור.

הדובר הוסיף כי לפי שעה לא שוחחו על הסכסוך בין קרים לאוקראינה. דוברים אוקראינים מסרו כי פתרון בעיית הצי, שבסיסו בנמל סבסטופול הנמצא בחצי-האי קרים, יסלק את מחצית המתיחות בין שני הצדדים.

בקייב מסר משרד החוץ האוקראיני, כי שר החוץ האמריקאי וורן כריסטופר שלח מכתב לעמיתו האוקראיני, אנאטולי זלנקו, בו שיבח את "הגישה האחראית והפייסנית" של אוקראינה.

פוליטיקאים רוסים והזהירו מפני התפרצות הגרוע ביותר, לפיו המתחים סביב חצי האי קרים יובילו למלחמה אזרחית בסגנון בוסניה. הם דיברו לאחר שאוקראינה הכריזה ידיעות כי שיגרה כוחות לבירת קרים, סימפרופול.

"גירסה יוגוסלאווית היא הדבר הגרוע ביותר שעלול להתרחש בקרים," אמר השליח הרוסי ליוגוסלאוויה לשעבר, ויטאלי צורקין, בשיחה עם כתב סוכנות הידיעות אינטרפאקס.

בעקבות דבריו של צורקין הוזהר סגן ראש הממשלה סרגיי שוחא', כי יש למנוע את האפשרות שהמתחים באיזור יביאו לסכסוך בסגנון בוסניה. סגן שר הפנים של אוקראינה, ולנטין נדראגאילו, אמר קודם לכן כי 20 גנג'שים הועברו לקרים, בצוי שתוכנן לפני מספר חודשים, אולם הכחיש כי הם הוצבו ליד סימפרופול.

נשיא אוקראינה, ליאוניד קראוצ'וק, שביקר שלשום בעיר ניקולייב שבדרום הארץ, אמר כי ניתן יהיה לפתור את הסכסוך רק אם וחצי-האי קרים יסכים להישאר כמעמד הנוכחי – איזור אוטונומי בתוך אוקראינה.

הפרלמנט האוקראיני הקציב לקרים 10 ימים כדי לחזור בו מהחלטתו לחדש את החוקה משנת 1992, ששלטונות קייב ראום בה צעד ראשון לקראת פרישה.

פושעים "קונים" טביעות אצבע כדי להיכנס לארה"ב

ניו יורק (עיר). – פושעים ומחרימים הצליחו להשיג אשרות כניסה ושהייה לארה"ב, לאחר ש"רכשו" טביעות אצבע מסוחרי רחוב, סוען מאמר שפורסם אתמול בעיתון ניו יורק טיימס.

במאמר, המצטט קטעים מדוח המפכ"ל על שיחותיו ההגירה ההתאחדותית, נאמר כי הסוחר הבלתי חוקי בטביעות אצבע מוזיפות החל לפרוח בעיקר עקב חוסר היכולת לאמת את טביעות האצבע, המועברות מאגשים המבקשים לקבל אזרחות אמריקאית.

אדם המבקש לקבל אזרחות אמריקאית אמור לשלוח את טביעת אצבעותיו, ולא לעשות את פעולת ההטבעה במחלקת ההגירה.

לדברי כותב המאמר, ניתן לרכוש "סט" טביעות אצבע תמורת סכום פעוט של 10 דולר.

מחלקת ההגירה רשאית לנפק אשרות שהייה ותעודות תושב או אזרחות, אם בדיקה השואתית אינה מעלה כי הטביעות נמצאות במאגרי הנתונים של ה"אף.בי.אי".

בסיכום המאמר נרמז כי רצוי היה שמחלקת ההגירה תפעל כדי לאמת את טביעות האצבע הנשלחות אליה.

ראש האופוזיציה באוסטרליה הודח מתפקידו

קנברה (עיר). – האופוזיציה השמרנית באוסטרליה הדיחה אמש את אלכסנדר דאונר, המוכר כמתון, כמנהיגה הדש, והעיבה מהתפקיד את מנהיג המפלגה הליברלית, ג'ון הוסון, שהוביל את מפלגתו לתבוסה המפתיעה בבחירות שהתקיימו במארס '93.

הדובר לענייני כספים של המפלגה, פיטר קוסטלו, נבחר למספר שניים בהנהגת המפלגה, מסר דובר מטעם הליברלים. הוסון קרא לבחירות ביום שישי; הודה למתנגדיו במפלגה "להסכים איתו או לשתוק".

בעיותיו החלו כאשר מפלגתו נחלה תבוסה בבחירות הכלליות במארס '93, למרות הציפיות המוקדמות לניצחון על ממשלת הלייבור, שנאבקה במיתון ובאבטלה.

המשבר התעורר בשבוע שעבר, לאחר תגובתו הנשרת של יוסון להצעת התקציב הממשלתית. תוך שעות הודיעו דאונר וקוסטלו על תוכניתם לתפוס את מקומו.

רומן הרצוג / פרופיל

שמרן עם גוון ליברלי

מאת מוס הנגן, ברלין

(ידיעות). – רומן הרצוג, הנציג הדמוקרטי בן ה-60, שנבחר אמש לנשיאה הבא של גרמניה, אוהב לתבל את דיעותיו השמרניות עם הומור ארוכי, ותפניות ליברליות לא צפויות.

המנהיג הבווארי הפתיע את הגרמנים פעמים רבות כל כך במהלך הקריירה שלו כפוליטיקאי וכשופט בבית המשפט העליון, עד שאפילו הגרמנים עצמם אינם בטוחים כיצד יתנהג כראש מדינה.

מנהגו לצוץ בשני הצדדים של המחלוקת ימין-שמאל הביאה עיתונאים מבולבלים להשתמש באוצר מילים לא שגרתי כשהם מתארים אותו: "איש בארזק", "בלתי צפוי לחלוטין".

"על מנת להבין מה הבדילים בין שמרני לליברלי יש לעיתים רק ארוך," הוא אמר פעם, "אולם אני חושב שפתרונות ניתן למצוא רק בדיונים גלויים. במובן זה, אני ליברלי באופן יולדותי."

דבר אחד בטוח: הרצוג יאמר את אשר על ליבו באופן הגלוי ביותר, בתפקידו חסר הכח שעיקרו הם להיות המצפון המוסרי של המדינה, וחוזר הסדרים הראשי שלה.

הרצוג ייכנס לתפקידו ב-1 ביולי במקומו של ריכרד פון וייצקר, הנציג הדמוקרטי הארסטוקרטי, שהתבטאויותיו התנפלות והתרגשות כנגד הנועזות הפכו אותו לפוליטיקאי הפופולארי ביותר בגרמניה.

הרצוג כמעט מעד במהלך מסע הבחירות שלו, שהיה מכל בחינה אחרת חלק ביותר, כאשר הציע באחד הראיונות, שזרים שמסרבים לקבל אזרחות גרמנית ייאלצו לעזוב את המדינה.

התבטאויותיו גרמו לזעם רב בקרב הליברלים הדמוקרטים החופשיים, שחלקם אף קראו להנביע עבור המועמד הסוציאל-דמוקרטי, גאנהנס ראו. המחמה הכירה את מועמדותו קצרת הטווח של מועמדו הקודם של הקנצלר קוהל, סטפן הייסמן, שנאלץ לפרוש מהמירוץ לאחר שפורסמו בהדרגה דיעותיו השמרניות בנוגע לנשים, זרים, ופגרה הגאני של גרמניה.

אולם הרצוג טען כי הוא הבין שלא סלחה, ולמבקריו היה קשה לצבוט תוצאה, לנוכח דיעותיו האחרות שפורסמו בהדרגה, והציגו גישה ליברלית למדי.

הרצוג זכה למוניטין של אדם קשה, כאשר במסגרת תפקידו כשר הפנים של מדינת באוון-וורטמברג הוא הציע שמפגינים ישלמו את הוצאות גירוחם על ידי המשטרה.

כשופט בבית המשפט העליון הוא בלבל את מבקריו הליברלים, כאשר פסק שאין לאסור הפגנות רק משום שעשוי להסתנן אליהם מעשים אלים.

ב-1992 הוא יצא כנגד המדיניות הקשוחה כלפי המהגרים, בקריאה לדיכוי רשרות שיקלו על תושבים זרים לקבל אזרחות גרמנית. פעמים רבות כינה את החוקים הנוכחיים בנוגע לקבלת אזרחות "מיושנים ולהוטיך".

זקלין קנדי הובאה לקבורה

"מתנה למשפחתה ולאומה האמריקאית"

ניו יורק (א.פ.). – זקלין קנדי אונסיס הובאה אמש למנוחת עולמים ליד הנשיא ג'ון קנדי בבית הקברות הלאומי ארלינגטון, בטקס פרטי בו השתתפו הנשיא קלינטון ובני משפחתה וידידותיה.

הגברת אונסיס, שמתה ביום חמישי שעבר מסרטן בכיתה בניו יורק, בגיל 64, נקברה ליד שלהבת התמיד, שהיא עצמה הדליקה לפני 31 שנה, עם קבורתו של קנדי.

הנשיא קלינטון אמר בהספד קצר ליד הקבר, כי חייה של זקלין "יחדו לנצח בליבותיהם של האמריקאים". קלינטון אמר עוד, כי "אלוהים הענק לה תכונות גדולות מאוד, והטיל עליה מעמסות כבדות. היא נשאה את כולן בכבוד ובחן ובהיגיון בלתי רגיל."

זקלין קנדי אונסיס נזכרה אתמול כבעלת רוח הרפתקנות ואהבת משפחה גדולה, אשה "שנתנה לעולם שיעור איך לעשות דברים בדרך נכונה".

בבוקר יום הקבורה התאספו בני משפחה וחברים בכנסיה בחוזב פארק אחוניו בניו יורק, בעוד שמאות בני אדם עמדו מחוץ לכנסייה, על מנת לאמר שלום לגברת הראשונה לשעבר.

בתחילת הטקס חלק בנה, ג'ון קנדי ג'וניור, כבוד "לאהבת המילים, המשפחה ורוח ההרפתקנות" של אמו.

הסנטור אדוארד קנדי אמר על גיסתו כי "היא תמיד היתה שם, עבור כל המשפחה, בדרכה המיוחדת."

"היא היתה מתנה לנו ולאומה, ולימדה אותנו שיעור בכיצד לעשות דברים בדרך הנכונה, כיצד להיות אמא, כיצד להעניק היסטוריה, כיצד להיות אמיצה... פעמים רבות אני חושב על מה שאמרה על ג'ון ברצמבר שלאחר מותה 'הם הפכו אותו לאגדה, בעוד שהוא היה מעדיף להיות בן אדם,' אמר הסנטור. "זקי היתה מעדיפה להיות היא עצמה, אולם העולם התעקש שגם היא אגדה. היא אף פעם לא רצתה את תשומת הלב הציבורית."

טקס פרטי התנהל בדיתה של זקלין אונסיס שלשום בערב. אתמול בעשר בבוקר הגיעה עגלת מתים, נושאת ארון מעץ מהגני מכסה בפרחים ובשרכים, לכנסיית סט. איגנציוס לויולה. אחריה נסעה לימוזינה שחורה, שהביאה לטקס את חברה של המנוחה.

בין הנוכחים בטקס היתה הגברת הראשונה הנוכחית, הילארי רודהם-קלינטון, והגברת הראשונה לשעבר ביקי ג'ונסון. נשאו דברים בטקס גם חברה של אונסיס זה שנים רבות, מורים סמפלמן, וביתה קדולין, בת ה-36, שהקריאה שיר.

בקיצור

דרום אפריקה. בהודעה שפורסמה מטעם מזכ"ל ארגון אחדות אפריקה נמסר כי דרום אפריקה תתקבלה אמש רשמית כחברה ה-53 בארגון, לאחר שמועמדותה זכתה בתמיכת רוב המדינות החברות. נשיא דרום אפריקה, נלסון מנדלה, יעדיך בחודש הבא את נסיעתו הנשיאותית הראשונה בחו"ל, לרגל ועידת הפיסגה של הארגון לאחדות אפריקה בתונים. שר החוץ החדש של דרום אפריקה, אלפרד נזו, ישתתף בוועידת השרים שתקדים את הפיסגה באמצע יוני.

תימן. טיל קרקע-קרקע שנורה על-ידי כוחות הדרום נחת אתמול בערב בשכונת מגורים בצנעא, וגרם ל"אבידות כבדות בקרב האוכלוסיה", מסרה סוכנות הידיעות של הצפון. הסוכנות הוסיפה כי הטיל נחת בסביבות השעה 20:40 בשכונת מגורים של עיר הבירה. זהו הטיל ה-23 שיורו כוחות הדרום לעבר ערים צפוניות.

קולומביה. חמישה שוטרים נהרגו וחמישה נוספים נפצעו קשה, כאשר הופעל שלשום מטען נפץ ליד מכוניתם בעיר מדיין. נראה כי הפיגוע הוא פרק נוסף במלחמת הגרילה, שמטרתה הפעם היא גרימת הפרעות לתהליך הבחירות לנשיאות, שיתקיימו ביום ראשון הבא, מסר דובר מטעם המשטרה. השוטרים היו בדרכם לתחנת המשטרה, לאחר שאיבטחו משחק כדורגל בין נבחרתה הלאומית של קולומביה לקבוצת הכדורגל איינטראכט מפרנקפורט, ציין הדובר. לדבריו, המטען שהוטמן בצד הכביש הופעל בשלט רחוק, השמיד את הג'יפ בו נסעו השוטרים, וגרם נזקים לבניינים ולמכוניות שחנו בסביבה.

ארה"ב. הסופר הרוסי הנודע, אלכסנדר סולז'ניצין, יעזוב מחר קאוהנריש, הכפר במדינת ורמונט שבצפון-מזרח ארה"ב שבו חי בגלות במשך 18 שנה, כדי לפתוח בנסיעתו בחזרה לרוסיה, מסר אמש בבוא איגנאט. "הורי עומדים לעזוב ביום רביעי בבוקר. ביום ששי אחר הצהריים הם יגיעו כמובטח לולאדיווסטוק," הוסיף.

מודעות
בהטבות הגדולות ביותר!!
177-022-29 29

קבלת מודעות אבל
177-022-88 55

לחברתנו אורה עובד
איתך באבלך במות
אביך ז"ל
בנק הפועלים בע"מ
סניף קרית אתא

לחברנו זאב גורדון
איתך באבלך במות
אביך ז"ל
בנק הפועלים בע"מ
ההנהלה הראשית
הביקורת הבינלאומית

על
אסתרקיה
אבני-קנטור
שאיננה
אבלים חברה מ"שדמה"

לוח ומסחריות 24 שעות ביממה בחיוג חינם!
קבלת מודעות אבל דבר
177-022-9977
מכבדים כרטיסי אשראי

מודעות עד חצות
אבל, לוח ומסחריות
בחיוג חינם!
177-022-3000
מוקד ארצי

אזהרה

36 שטרי חוב על סך 35,100 כל אחד, שנמשכו ע"י איגרת מפעלי דפוס ממוחשב בע"מ, לפקודת גרף רציץ ירושלים בע"מ. פקעו ביום 22.4.93 וכל המקבל שטרות אלה שם את כספו על קרן הצבי. להלן: מספרי השטרות מ- 803751 עד 803787 = 36 שטרות.

חברת החשמל לישראל בע"מ

חי"ג חשמל – שידות טלפוני להודעות על תקלות 24 שעות ביממה

ירושלים	02-580666
תל-אביב	03-5633777
חיפה	04-647777
אילת	07-372191
אשדוד	08-511688
אשקלון	07-770085
אריאל	03-9366345
	03-9366346
	03-9366347
באר-שבע	057-462666
בית שמש	02-911669
נהריה	06-792275
חדרה	06-223133
כרמיאל	04-881731
נהריה	04-933555
נתניה	09-602988
עפולה	06-423333
פתח תקוה	03-9394488
צפת	06-970211
ראשון לציון	03-9632488
רחובות	08-371888
רמלה	08-221313
רעננה	09-906188

הודעה ללקוחות

העלאה בשיעורי ריבית החובה

החל מיום ו', י"ז בסיון תשנ"ד, 27.5.94, תחול העלאה בשיעורי ריבית החובה כדלהלן:

פירוט מרכיבי הריבית	שיעור השינוי	שיעור הריבית התדש (שנתי) תעריפית	מתואמת
א. חח"ד			
ריבית חובה בסיסית (פריים)	+0.5%	12.80%	
תוספת סיכון מירבית	---	2.50%	
הריבית על אשראי מאושר	+0.5%	15.30%	16.20%
תוספת ריבית על חריגה	---	2.10%	
הריבית על אשראי חריג	+0.5%	17.40%	18.57%
- שיעור עמלת הקצאת אשראי היום 0.375% לרבעון מראש (ללא שינוי).			
- דמי ניהול קבועים 88 ש"ח לרבעון מראש (ללא שינוי).			
ב. חח"ד פרטי			
ריבית חובה בסיסית (פריים)	+0.5%	12.80%	
תוספת סיכון מירבית	---	6.92%	
הריבית על אשראי מאושר	+0.5%	19.72%	21.23%
תוספת ריבית על חריגה	---	2.10%	
הריבית על אשראי חריג	+0.5%	21.82%	23.67%
- עמלת הקצאת אשראי 1.5 ש"ח לחודש (ללא שינוי).			
- דמי ניהול קבועים 6 ש"ח לחודש (ללא שינוי).			
ג. מסגרת "פועלים זהב"			
ריבית חובה בסיסית (פריים)	+0.5%	12.80%	
תוספת סיכון מירבית	---	2.40%	
הריבית על אשראי מאושר	+0.5%	15.20%	16.09%
תוספת ריבית על חריגה	---	2.10%	
הריבית על אשראי חריג	+0.5%	17.30%	18.46%
- עמלת הקצאת אשראי 1.5 ש"ח לחודש (ללא שינוי).			
- דמי ניהול קבועים 6 ש"ח לחודש (ללא שינוי).			
ד. ע"ש מקבלי משכורת וגימלאים			
עד 1,000 ש"ח	+0.5%	14.00%	14.75%
1,000.01 ש"ח עד סכום המסגרת	+0.5%	15.50%	16.42%
חריגה מהמסגרת	+0.5%	22.00%	23.88%
ה. ע"ש רגיל			
כל סכום שהוא	+0.5%	23.00%	25.06%
ו. חשבון סטודנט / חייל			
עד 500 ש"ח	0.5%	14.00%	14.75%
מעל 500 ש"ח	0.5%	21.00%	22.71%
ז. מסגרת "בני נעורים"			
ריבית חובה בסיסית (פריים)	+0.5%	12.80%	
תוספת סיכון מירבית	---	1.20%	
הריבית על אשראי מאושר		14.00%	14.75%
הריבית על אשראי חריג	+0.5%	21.00%	22.71%
ח. מסגרת "פועלים בקבע"			
ריבית חובה בסיסית (פריים)	+0.5%	12.80%	
תוספת סיכון (מדורגת) מירבית	---	6.92%	
הריבית על אשראי מאושר		19.72%	21.23%
תוספת ריבית על חריגה	---	2.10%	
הריבית על אשראי חריג		21.82%	23.67%

ט. בכל ההלוואות השקליות בהן הריבית משתנה לפי שיעור ריבית החובה הבסיסית בחח"ד (פריים), לרבות אשראי באמצעות כרטיס ישראכרט (ישראקרדיט משופר) המנוהל בריבית משתנה לפי הפריים - שיעור הריבית יעלה ב-0.5% לשנה.

מודעה זו מתפרסמת במקום משלוח הודעות ללקוחות.
פרטים נוספים ניתן לקבל בסניפי הבנק.

בנק הפועלים

אלוני: אם הרשיון הכללי יעוכב, נפעל לשינוי חוק הבזק

מחירי הפלאפון יהיו כמחירי המפעיל השני; השיחות הבינ"ל יוזלו ב"40%

מאת הדס גייפמן

"תהליך ההפרטה של חברת בזק יחל רק לאחר שיסתיים במלואו הדיון על הרשיון הכללי של בזק ולאחר שתושלם הליברליזציה בענף. לפני כן לא גלך להפרטה. אין לנו עניין שבזק תהיה מונופול המונע מכח אינטרסים עסקיים של עשיית רווחים ללא התחשבות ברווחת הציבור". כך אמרה שולמית אלוני, שרת התקשורת, ביום עיון בנושא "ליברליזציה בענף התקשורת בעקבות הרשיון הכללי".

היא הוסיפה, כי "הרשיון הכללי קיים ויישום, והעובדה שכב"ע צריך לברוק כמה פרטים בו אינה משנה זאת. הרשיון יישום, גם אם הדבר יהיה כרוך בשינוי חוק הבזק".

לדבריה, מדיניות הממשלה היא להגיע לכך, שכל אזרח יוכל להגיע לכל אמצעי הקדמה. היא הדגישה, כי הרשיון הכללי בא לענות על צרכים של הרחבת שירותים ומשאבים. "לאחר שהקשבתי לביצוי הבהלת בזק ולנציגי הצוברים, הגעתי למסקנה שיש ליישם את הרשיון".

עוד אמרה השרה אלוני, כי "מדינת ישראל חייבת לעמוד בחזית המדינות המתקדמות. זוהי דרישה בסיסית לקומנו ריש לעצור את ברית המחזות. כדי שהארץ תהיה זכת וחלב ודבש יש לעמול קשה, והמשאב האנושי הוא היחיד הטמור לרשות ישראל". אמרה.

שלמה וקס, מנכ"ל משרד התקשורת, אמר בכנס כי "משמעות תוצאות המכרז למפעיל השני של הטלפון ובייר, היא חטיפת חברת בזק בתחום הטלפוניה הבסיסית לתחרות". הוא הוסיף, כי "ההשקעות בעולם בענף התקשורת הן מתנהחות ביחוד מבין הענפים השונים, התקשורת הופכת לתנאי הכרחי להבטת גלגלי הפעילות בעולם המודרני. ישראל עדיין לא נמצית עם המדינות המתקדמות ביותר, אולם אנו נמצאים במקום טוב בשליש העליון". בנוגע להפרטה אמר וקס, כי "צורכי מדינת ישראל לא צריכים להיקבע על ידי חברה עסקית. למדינה יש שיקולים שמעבר לשיקולים העסקיים".

"מבחינת ' פתיחת ' תחומים לתחרות באמצעות הרשיון הכללי", אמר וקס, "ישראל מקדימה מדינות אחרות שלהן אנו שואפים להידמות".

וקס הוסיף, שהחיה זו טעות לאפשר תחרות כוללת בכל תחומי הענף, כאופן שבזק תספק שירותי ידאו וחברות הכבלים יספקו שירותי תשתית לטלפון. לדעתו, הדבר יביא לאנרכיה וסלם יצאו נפסדים. "הרשיון מאפשר תחרות מסודרת לפי כללים. איננו סבור שענף התקשורת דומה לענפי המחר, אם לא בראג לתשתיות תקשורת שעל בסיסן תהיה תחרות, יחיו אחרים שכהם לא תתפתח תקשורת", אמר. הוא הדגיש, כי בשירותים שלא יהיו פתוחים לתחרות, יימשיך להיות פיקוח על המחירים.

יצחק קאול, מנכ"ל בזק, ביטא כי הוא עמד להציע להחיך את מחירי הפלאפון עד לרמת מחירי פלקום – מפעיל הטלפון הבייר השני. "השירותים שייתנו על ידי כל מפעיל, יקבע את הערפות הצרכן". עוד אמר, כי בשנתיים הקרובות מתכוונת החברה להחיך את מחירי התקשורת הבינלאומית ב"40%.

קאול הדגיש, כי החברה מתנגדת לכך שבעיקרן של תחרות ימשיך להיות פיקוח צמוד הדוק על תעריפיה. לדעתו, ההפרטה צריכה להתבצע לפני תהליך הליברליזציה. "לפי הדעה הרווחת", אמר, "לחברות הקטנות יש בעיה וצריך ליצור תהליכים שיסייעו להן. אולם הבעיה האמיתית היא של החברות הגדולות, ה"נבלעות" על ידי חברות ענק. לדבריו, לחברה שתפעיל את הטלפון הבייר לא תהיה בעיה להתחרות בבזק, שכן היא אינה כבולה לפיקוח משרד התקשורת, אינה מנועה מלבצע מבצע צולב ומתבחנת לבצע הנפה בשוק הישראלי".

למענת קאול, יש להפריט את בזק ביחתר מ"51%. הוא קרא להמרת הפיקוח על תעריפי החברה ולביטול המונופול, שהפך לדבריו לשל על החברה.

דוד בוגע, יועץ אסטרטגי לשרת התקשורת, אמר כי בנושא הליברליזציה אין כל התקדמות ואין מספיק פעילות. לדעתו, יש לתת הרחבה יחתר רשיונות בתחומים הפתוחים לתחרות בין רבים, כגון מסר, אי.בי.אם, תקשורת נתונים ועוד.

בנושא הפרטה, אמר בוגע, הרבה הרבה ביחתר הוא יצירת משק עלויות נגבן. מחירים גרימים לנבע מעלויות. באשר לחזלה המתבצעת של השיחות הבינלאומיות אמר "איך ייתכן להחיך את מחירי השיחות הבינלאומיות ב"40%, אם התעריפים הם על גבול הרחה או אף ברמת הפסד?"

בוגע הדגיש, כי הדרך היחידה להביא לליברליזציה בענף היא לפתח אתו לתחרות ולתת אפשרות לגורמי הגיצ נוספים להיכנס.

הוא הגריע מפני אפליה לרעה של חברת תקשורת הנוקקות לשירותי בזק.

תעריפי החשמל עלו ב"4.1%

מאת הדס גייפמן

שר האנרגיה והתשתית, משה שחל, ושר האוצר, אברהם בייגה שוחט, חתמו על צו, המאשר לחברת החשמל להעלות את תעריפי החשמל בשיעור ממוצע של 4.1%.

מחברת החשמל נמסר, כי ערכון התעריפים הוא וחצי שנתי והוא מתבצע בהתאם לשיטה שהוסלבה. על ידי ועדת פוגל ב"1992 ואומצה על ידי השרים. מאז אימוץ "נוסחת פוגל" משקפים מחירי החשמל את עלותם האמיתית במשק, ואין בהם כל מרכיב של סיבסוד.

דובר חברת החשמל מסר, כי העלאת תעריפים זו היא הראשונה מאז מאי 1993, ובמשך שנה שלמה לא עלו מחירי החשמל.

למרות העלאה זו, המשיכו מחירי החשמל לרדת במשקים ראליים בשנת 1993-1994, בהשוואה שיעור התייקרות החשמל לשיעור עליית המדד מאז מאי 1993.

עוד נמסר, כי שני הגורמים שהשפיעו בחודש האחרון באופן משמעותי על העלאת תעריפי החשמל, הם התייקרות הגבהה במחירי הדלקים ומדד חודש אפריל. נוסחת ערכון תעריפי החשמל צמודה בשליש למחירי הדלקים ובשני שליש למדד.

במסגרת ערכון תעריף זה, הוסחתו שני אחוזים על חשבון התייעלות חברת החשמל, כפי שמחייבת נוסחת ערכון התעריף. דובר החברה מסר, כי גם לאחר ערכון תעריף זה, מחירי החשמל בישראל הינם נמוכים משמעותית ממחירי החשמל באירופה ובארה"ב.

הושלם שלב א' בהפרטת "נפטא"

מאת אמנון אפר

משרד האוצר השלים אתמול את השלב הראשון בהפרטת חברת הנפט הממשלתית נפטא. בסוף השנה שעברה הונפק לציבור אופציות משתי סדרות ואגרות חוב ממוצ "בקר" להמרה במניות החברה. אתמול מומשו מרבית האופציות מהסדרה הראשונה, וכתוצאה מכך דוללו אחוזות המרינה בחברה לכ"44 אחוז מתוך המניות, ו"נפטא" הפכה מחברה ממשלתית לחברה מעורבת.

בנוסמר השנה יחול המועד האחרון למימוש האופציות מסדרה ב, ואם הוא יתקיים במלואו יקטנו אחוזות המרינה לכ 27 אחוז מהניות החברה. בשלב השלישי יומרו גם אגרות החוב "בקר" במניות "נפטא" ותדולל כל יתרת המניות שבידי המרינה.

לאחר ההמרה אתמול נותרו בידי המרינה מניות מימוש בשיעור של כ"4.5 אחוזים בין האופציות מסדרה א' שלא מומשו. מנהל רשות הנכסים הממשלתיות, יוסי ניצני, אמר אתמול כי האוצר יסכור מניות אלה בהדרגה, בהתאם לרמת הביקושים ותנך עליות שערים. ניצני הביע סיפוק מהצלחת מימוש האופציות, למרות הזעזוע בבורסה והתנודתיות החריפה בשערי מניות חברות הנפט.

סוכני ביטוח: המזרחי עובר על החוק

מאת רן הגלי

נשיא לשכת סוכני הביטוח, שאול פסטרנק, פנה אל הממונה על הביטוח, מאיר שביט, ואל יו"ר ועדת המשנה לביטוח בכנסת, חל"כ נרעון שגיא, בדרישה להפסיק את מכירת תוכנית האוצר למימון רכישת רכב שמפיץ בנק המזרחי, בטענה, שיש בה לכאורה משום עבירה על חוק הפיקוח על הביטוח ועל חוק הבנקאות.

הלישכה הגישה גם תלונה למשטרת. התוכנית שבמחלוקת כוללת ביטוח חיים ללוה להבטחת פירעונה במקרה של מוות. הטענה נגדה מכוונת לממכותו של בנק, המנע בחוק מלעסוק ישירות בעסקי הביטוח, לבטח את לקוחותיו באמצעות סוכנות הביטוח אילון ואיתן, כחלק מתוכנית אשראי בנקאית.

"התופעה של בנק המרשה לעצמו לעשות מחספים ולקבע עובדות בשטח, בשעה שמתנהלים דיונים בנושא בוועדת הכספים ואצל המפקח על הביטוח באוצר, היא תופעה שיש להפסיקה מיד", קבע פסטרנק.

בתגובה קבע מר ישראל מור איתן, ודובר בנק המזרחי, כי תלונה מהווה הטחלחות מניפולטיבית שלחת רסן. הוא הסביר, כי תוכנית המבצע ואחר פעמי של הבנק בבדיקה בקפדנות. ע"י יועציו המשפטיים של הבנק, ומצאו שהיא עולה בקנה אחד עם הוראות החוק.

הביטוי הביטוחי במבצע זה ניתן ע"י חברות ביטוח רגילות בתנאי השוק, בעוד ההסכמות הכלולות בתכנית האשראי ניתנות ע"י הבנק בחוק. עוד הבהיר הדובר, כי אלמנט של ביטוח כבר נכלל במבצעים של בנקים שונים בעבר. הוא העלה את הסברה, שהתנאים האסטרטגיים שהציע בנק המזרחי ללקוחות, הם שעודדו את לשכת סוכני הביטוח לתנהגה בלתי רציונלית זו.

דרישה להקמת ועדת מומחים לפתיחת הקזינו באילת

מאת שמוליק תגר

בשבוע שעבר התקיימה ועדת המשנה לענייני תיירות של ועדת הכלכלה בכנסת, לדיון בנושא בתי הקזינו בישראל.

ראש עיריית אילת, גבי קדוש, הציג את עמדת אילת ודיקש, כי לפני כל החלטה תוקם ועדת מומחים שתבחן את כל ההשלכות שתהיינה לפתיחת קזינו בעיר – את רווחיה הקזינו, תרומתו לפיתוח העיר, ההשפעה החברתית על העיר, נושא הפשיעה, חקיקה וההשלכות לתחבורה לתיירות.

ד"ר הדוידה בכנסת הוא אבי יחזקאל, ובפני הדוידה הופיעו גם נציגי יומים שונים המעוניינים להקים קזינו בישראל, שר התיירות, עוזי ברעם, המנכ"ל, אלי גונן, ומומחים שונים.

במקביל ביקש ראש העיירה, כי אם אכן יוחלט על הקמת בתי קזינו באילת – יוקם לצורך כך תאגיד עירוני שיהיה אחראי להקמה, לארגון ולניהול, והוא אף יצפיק מניות לתושבי אילת שיוכלו ליהנות מרווחי הקזינו.

מגדלי הירקות: לא ניתן לפתוח הגבול למעבר סחורות לפני שעניינו יוסדר

מאת רן הגלי

המרכז הוקלאי נערך למאבק ציבורי על עניינם של מגדלי הירקות הערבים. שהם שני הענפים הוקלאיים העיקריים הצפויים להיפגע כתוצאה ממימוש הסכם פאריס ברבר כניסת סחורות מתחומי הטריטוריה לישראל.

בעקבות הדרעות על התחלת יבוא תוצרת הוקלאות מן השטחים בכר בשבוע, בהמשך הסדר הסגר, אמר אתמול שלמה לשם, יו"ר אגף המשק שיחתי ידאו הוקלאי: "הממשלה לא מבצעת את אשר הבטיחה לחקלאים בענפי הירקות והלול, ואנו יומים עתה שורה של פעולות הסברה ומחאה שיחלו בימים הקרובים".

מרחב בפעילות משולבת, בתיאום עם ארגוני המגדלים, הן ברמה הממשלתית, הן בכיתוי מגדלים ומשפחות מחאה והן בפעילות הסברתית בתקשורת.

לפי הסכם פאריס, יוגבלו כמויות התוצרת בפסח וביצים ובשלושה גידולים בירקות – תפוחי אדמה, עגבניות ומלפפונים – בחמש השנים הראשונות לביצוע ההסכם. הבעיה החמורה ביותר היא בענף הירקות. בשבועות האחרונים נעשה ניסיון לכסם בין משרד החקלאות לאוצר את אופן חיקוי הפיצוי למגדלים, אך עד כה הוא לא עלה יפה.

מגדלי הירקות כבר הודיעו, שהם לא יגיבו למשאיות התוצרת לעבור את הגבול בכמים יחסר עניינם. ליחם חמישי ובמן כינוס מגדלים ארצי, שבו יוחנו צעדיהם הבאים, גרשון, שליסל, מארגון מגדלי הירקות, אמר אתמול: "החקלאים לא יסכימו להיות ומחיר שעם ישראל משלם עבור השלום. הממשלה חייבת לתת תשובות להשלכות הצפויות מן המהלכים המריינים עליהם היא מחליטה".

בענף הלול טוענים המגדלים, שכדי קיבלו כל תשלום על חשבון רשת הביטחון שהובטחה להם במסגרת הרפורמה בשוק הפטם, המתבצעת הזל מתחילת השנה. הם תובעים לשאת ולתת ישירות מול האוצר על הוופן שבו יחושבו התשלומים למגדלים, ולסעתם, למרות הכבחת משרד החקלאות כי ישותפו במו"מ, סוכמו בין שני הצדדים הסדרים שאינם מקובלים עליהם.

יעקב טובלי, מזכיר הארגון, קבל כי מנכ"ל משרד החקלאות אמר שאינו יכול להיענות לתביעותיהם וכי עליהם לפנות ישירות לאוצר. שני ארגוני המגדלים – בירקות ובעופות – שוקלים לאחר את פעולותיהם במאבק.

במשרד החקלאות מייחסים משקל שהנה לתביעות שני הארגונים. יונתן בשיא, מנכ"ל המשרד, מסר כי המחלוקת שנותרה בעניינם של יצרני הפטם נוגעת אך ורק לאופן חלוקת התשלומים בגין רשת הבטחון על 90% ממחיר הסחורה. לדבריו, כבר בשבוע הבא יועברו התשלומים הראשונים על הפרשים המגיעים להם בעקבות מכירות במחיר נמוך בינואר, הנפילה של ממש במחירים החלה רק לקראת סוף אפריל.

"עניינם של מגדלי הירקות שונה", אמר, "תביעותיהם מורכבות וכחלם לחיות צד בדיון עליהם מול משרד האוצר". עם זאת, ציין בשיא, שהחמרים בנושא בין פקידי שני המשרדים התרחש, "אם יהיה צורך בכך, ייכנר הנושא בין השרים".

ירידה ברווח הנקי של בנק המזרחי

מאת רן הגלי

קבוצת בנק המזרחי רשמה ברבעון הראשון ל"1994 רווח נקי של 30.6 מיליון ש"ח, לעומת 36.6 בתקופה המקבילה אשתקד.

הבנק מסביר קיטון זה ברווח בהגדלה של 8.4% בהוצאות התיפעול האחרות, הנובע בעיקר מהשקעות בשיפור תשתיות לשם הרחבת רשת הסניפים של הקבוצה, כדי להגדיל את בסיס הלקוחות. לעומת זאת נרשמה עלייה של 2.8% בהכנסות התיפעוליות האחרות, מ"122.1 מיליון ש"ח ברבעון הראשון אשתקד ל"125.6 השנה.

התשואה להון בחישוב שנתי עמדה על 11.4% לעומת 15.8% בתקופה מקבילה אשתקד, ו"14.1% ב"1993 כולה.

בן היתה ירידה של 0.4% ברווח מפעולות מימון. מגמה זו הושפעה, מצד אחד, בגידול בהרחה הפיננסי של הקבוצה, ומאידך מן הגידול בהיקף פעילותה העסקית.

ירידה ניכרת ברווח "מגדל"

מאת כתבנו הפיננסי

ברווחי קבוצת הביטוח "מגדל" חלה ירידה ברבעון הראשון של '94 בהשוואה לתקופה המקבילה אשתקד, והם עמדו על 7.1 מיליון ש"ח, לעומת 15 מיליון רבעון הראשון של '93.

עוזי לוי, מנכ"ל הקבוצה, מסר אתמול עם פירסום הדוחות הכספיים, שהירידה הזו נובעת מהפסדים קשים בבורסה במהלך הרבעון, שפגעו בקבוצה קשה יותר מהכנסות ביטוח אחרות.

בתוצאות העסקיות מביטוח חיים וביטוח כללי, לעומת זאת, חל שיפור ניכר: הרווח מביטוח חיים הסתכם ב"35.5 מיליון ש"ח לעומת 24.6 מיליון בתקופה המקבילה אשתקד, ובביטוח כללי נרשם רווח של 15.3 מיליון לעומת הפסד של 6.2 בתקופה מקבילה אשתקד. תוצאות אלה הן שאיפשרו למגדל להציג את הרווח האמור בסיום הרבעון, תוך הפסדיה בבורסה.

עלייה של 15% במספר התיירים

בחודשים ינואר-אפריל השנה הגיעו לישראל 605 אלף תיירים, ב"15 אחוז יותר מאשר בתקופה המקבילה בשנה שעברה.

ירידה קלה נרשמה התיירות הנכנסת בדרך האוויר. זאת בהשוואה [illegible] של השנה ובביכוי גורמים עונתיים.

מנתונים שפירסמה הלישכה המרכזית לסטטיסטיקה עולה, כי בחודש שעבר הגיעו לארץ יותר מ"178 אלף תיירים, בהם ב"147 אלף תיירים שהגיעו בדרך האוויר.

בדרך הלבשה בא כ"28 אלף תיירים ובהם כ"17 אלף תיירים נכנסו לארץ דרך תחנת הגבול באילת. בנוסף נרשמו כאפיל כ"28 אלף כניסות של נוסעים בשיוט.

פיא - ענבר לתשלומים שוטפים קרן לניירות ערך ונסחרים במסבע חוץ אז צמודים לז

הודעה על פרסום תשקיף

קרן פתוחה

הקרן היתה קרן פתוחה כהגדרתה בחוק לקשקעות משותפות בנאמנות התשכיא - 1961.

בהתאם לסעיף 23 של חוק ניירות ערך תשכיח 1968 נתנה בזה הודעה כי פרסום תשקיף זה הצעה לציבור של מספר גלמי מוגבל של יחידות בנות 0.0001 שקל חדש ע.נ. אך לא פחות מ-1,300,000 יחידות בדיבוא אחת (המכוה בהמשך "הכמות") בהתאם לתשקיף, בהתאם לתנאים ובתנאים המפורטים בסעיף 2 (בם בסדר זה בהמשקיף), המהוות הצעה לרכישת יחידות בקרן לפי מחיר הנקוב בסעיף 3 (המחיר המוצע) לפי הכמות המוצעת לעיל, בכפוף לתנאים המפורטים בסעיף 2 (בם בסדר זה בהמשקיף), בהתאם לתנאים המפורטים בתשקיף זה, בכפוף לאישור הבורסה לניירות ערך בתל אביב בע"מ (להלן: "הבורסה") לרישום יחידות הקרן בבורסה, ובכפוף לאישור הרשות לניירות ערך (להלן: "הרשות") לפרסום תשקיף זה.

מדיניות ההשקעות של הקרן (ראה פרק י בתשקיף)

1. הסכום המינימלי לכל כניסה:
   (א) סכום הפחות ל-50% מן הכמות הקרן בכמיות ערך (לגבי מלוה קצר מועד) יהיה מושקע בכל עת בכמיות ערך ב מדדים בהסכמי חוץ, או בצמודים לסכום חוץ הנסחרים בבורסה.
   (ב) הוראות סיון (א) לסעיף זה מתנות לסיפוי ללא צורך בישור אמיתה כללית של בעלי היחידות.
2. כל עוד לא יוחלט אחרת על ידי מנהלי הקרן, לפחות 50% מנכסי הקרן יהיו כמיות ערך מדדים בהסכמי חוץ או צמודים בהתאם לחלקם בהסכמי חוץ הנסחרים.
3. מנהל הקרן רשאי לרכוש בעבור הקרן כמיות ערך אחרות בשיעור שלא יעלה על 10% מכלל נכסי הקרן (ראה סעיף 4 לפרק י בתשקיף).
4. מנהל הקרן רשאי לקנות לחשבון בעבור הקרן אופציות (OPTIONS) על פי הוראות הדין.
   (א) עד כל שחיר של אופציות רכישה אופציות מכירה המהוקצות בקרן, לפחות אופציות מין מסיף מאופציות CALL 1 לא יעלה על 10% מסך כל נכסי הקרן.
   (ב) עד כל שחיר של אופציות רכישה על בסיס מדדים המהוקצות בקרן, בהתאמה עד כל שחיר של מכתבי האופציה על אחוז בכסי בסיס המהוקצים בקרן. לא יעלה על 5% מסך כל נכסי הקרן, ועד כל שחיר של אופציות מכירה על בסיס מדדים לא יעלה על 5% מסך כל נכסי הקרן. הוראות אלה לא יחולו על אופציות שבסיס הבסיס שלהן הוא מדד מיוחדת ערך.
   פרטים בדבר מהות האופציות והמיכונים המרכיבים המפורטה בנ"ל מופיעים בסעיף 1 (ב) לפרק י בתשקיף.
5. (א) מנהל הקרן רשאי, כפוף להוראות הדין, כאשר הוראות אלה יאפשרו זאת, לרכוש בעבור הקרן חוזים עתידיים ובמשיגים פיננסיים שונים.
   (ב) אם יתחיל מנהל הקרן למשקיע מאמצעי הקרן בחוזים עתידיים ובמכשירים פיננסיים שונים, ניתן על כך מנהל הקרן דיווח מיידי, לפחות שבעה ימים מראשית פרסום זאת לפני ומתנים ובמכירת המניות בישראל.

ההשקעות העיקריות של הקרן בשנה שנסתיימה ב-31.3.94

המרכזים של ההשקעות העיקריות המהוות ההשקעות העיקריות של הקרן בתכל לפי שווי ההוגנות בסוף כל חודש בשנה שנסתיימה ב-31.3.94 היה כפורט בזה:

	מספר ההשקעות ב-% מסה"כ נכסי הקרן	מספר ההשקעות
אגרות חוב או נסחרות בבורסה חוץ או צמודות לז המחירות בישראל	66-73	69
מניות	15-18	17
אגרות חוב הנסחרות מחוץ לישראל	2-9	6
מקמ	0-5	3
מזומנים	0-6	3

נתונים על השינוי במחיר הפדיון של יחידות הקרן בהשוואה לשינויים במדדים שונים:

	שינוי המלה בשנה שנסתיימה ביום 31.3.93	31.3.94
	ב-%	
מחיר הפדיון של יחידות הקרן כפי שנרשם בלוח השערים של הבורסה, לאחר הוצאת עקר חלוקת המלוחים הרשומים בפועל	19.7	6.9
מדד אגרות חוב נסחרות בבורסה חוץ אז צמודות לז	18.7	7.4
מדד כללי של מניות תל אביב הנסחרים	48.3	7.1
מדד המחירים לצרכן (לפי המדד בגין החודש האחרון לכל מקומות)	10.8	9.6
שער הדולר הרשמי של הדולר של ארה"ב	15.1	7.3

חלוקת המלוחים הרשומים מתוך רווחי הקרן

בדבר חלוקת המלוחים הרשומים מתוך רווחי הקרן, ראה פרק יד בתשקיף. המלוחים האמורים יוצאו מתוך רווחי הקרן, לרבות מתוך הפרשי הצמדה והפרשי שער שנצברו בקרן, גם אם מתקופה עברה מאיים המלוחים לא מצוי רווחים בקרן.

השכר השנתי של מנהל הקרן והנאמן (ראה פרק יי בתשקיף)

על פי הסכם הנאמנות אשר מנהל הקרן לקבל שכר שנתי השווה ל-1.25% מהשווי השנתי הממוצע של כלל נכסי הקרן בניכוי ההתחייבויות, אך כל עוד לא יחולט אחרת על ידי מנהל הקרן מקבל מנהל הקרן שכר שנתי השווה ל-0.85% מהשווי האמור.
על פי הסכם הנאמנות אשר הנאמן לקבל הקבוצה שכר שנתי השווה ל-0.2% מהשווי האמור.

* בכוונת מנהל הקרן לשנות את מדיניות ההשקעות המוצאת בהסכם הנאמנות באופן שלפחות 35% מנכסי הקרן יהיו ניירות ערך סחירים בבורסה חוץ אז צמודים בהתאם אז מחלקים לבורסה חוץ ובמטבע חוץ.

הבקשות לרכישת היחידות המוצעות ומוגשות למנהל הקרן באמצעות בנק לאומי לישראל בע"מ, יחידות ביטוח מרכזי, רחוב לילינבלום 4 תל-אביב, באמצעות חברי הבורסה לניירות ערך בתל-אביב.
עותק מהתשקיף האמנקים מהחברים לפרטים המצוי לרשם החברות. את עותקי התשקיף ניתן לרשת בכל סניפי בנק לאומי לישראל בע"מ ובכל כל שכבי ניירות ערך החברים בבורסה לניירות ערך בתל-אביב.

מנהל הקרן: יאלומי פיא - חברה לניהול קרנות נאמנות בע"מ
הנאמן: קסלמן וקסלמן חברה לנאמנויות (1973) בע"מ

תאריך: יום ראשון, תשיח
24 באפריל, 1994

קרנות נאמנות
לאומי פיא

קרנות נאמנות

נכון ליום 23.5.94

הקרן	מחיר היחידה	מחיר הפדיון	השינוי בנקודות	השינוי באחוזים
אב	14525.58	14407.38	-462.69	-3.11%
אבוקה	192973	189264	-55.10	-2.83%
אביר	175.78	172.70	-3.52	-2.00%
אגר	770.30	755.22	-3.56	-0.47%
אגם	311.36	305.41	-1.75	-0.57%
אדום	986.28	982.53	-28.63	-2.83%
אורגון	95.47	95.28	-0.33	-0.34%
אפיר	391.75	389.29	-1.82	-0.47%
אצר אג מדינה	106.98	105.00	-0.90	-0.85%
אצר למדינה	81.63	80.14	-2.16	-2.63%
אצר סגירות	93.60	91.91	-2.72	-2.86%
אור	861.25	836.02	-17.86	-2.09%
אורלי	999.00	993.28	-7.02	-0.75%
אדיר	183.89	180.54	-2.53	-1.35%
אורן	2871.55	2815.22	-26.83	-0.94%
אחריות אגח מדד	297.32	293.12	-1.77	-0.60%
אחריות בהשקה	492.62	483.94	-8.73	-1.85%
אחריות סגירות	34078	33435	-946	-2.75%
אחריות נדלן	288.28	282.11	-10.01	-3.43%
אחריות נפט וגז	276.06	270.28	-9.90	-3.59%
אחריות	141.02	138.37	-1.34	-0.96%
אחריות מסחר אגרת	98.93	97.62	0.28	0.29%
אחריות משכן חוץ	80.53	78.63	-0.22	-0.28%
אינלנד פקנ	104.01	101.61	0.89	0.88%
אילון ל	161.60	157.39	0.37	0.24%
אילנות 90	197.57	189.77	-4.01	-2.02%
אילנות בחיתה	102.55	101.87	-0.04	-0.04%
אילנות פלסטיק	83.25	81.52	0.35	0.43%
אילנות כרמן	183.16	179.63	-5.35	-2.89%
אילנות מעוף	138.67	138.00	-3.16	-2.24%
אילנות פיננסים	79.89	78.23	-2.57	-3.17%
אילנות מתקדמת	71.94	70.64	-2.46	-3.37%
אילנות התקשורת	76.26	74.76	-2.39	-3.10%
איתן	230.75	226.61	-1.16	-0.51%
אלון	1519.83	1490.60	-8.85	-0.59%
אלומות ביטוח	83.07	81.46	-2.87	-3.42%
אלמוג	322.14	316.14	-1.24	-0.39%
אמיטה נדלן מניב	95.63	93.63	0.12	0.13%
אמירים קרן נאמנות	97.43	96.70	-1.30	-1.33%
אנליסט אג חברה	211.79	207.74	-1.88	-0.90%
אנליסט אג מדינה	288.21	284.01	-1.53	-0.53%
אנליסט איתנות	122.44	119.60	0.01	0.01%
אנליסט בהשקה	548.79	535.16	-8.22	-1.51%
אנליסט מניות	905.34	881.38	-19.84	-2.20%
אנליסט תעשיות	281.50	273.98	-6.10	-2.18%
אסף	191.67	189.45	-2.24	-1.17%
אפיקים אגרת	218.16	216.06	-1.56	-0.72%
אפיקים בנקאות	160.32	157.26	-3.06	-1.91%
אפיקים הון	133.74	131.25	0.26	0.20%
אפיקים מניות	285.39	280.46	-9.69	-3.34%
אפסילון אג חברות	119.15	117.61	-2.11	-1.76%
אפסילון אג מדד	145.89	144.04	-1.25	-0.86%
אפסילון מניות	206.23	203.45	-5.97	-2.86%
ארז	295.78	290.23	-8.09	-2.73%
אשד	860.00	841.97	-36.52	-4.46%
אשל	517.15	507.06	-3.94	-0.77%
אתגר	124.73	122.44	-3.05	-2.43%
אתרוג	767.12	752.26	-8.08	-1.06%
בזלת	775.37	761.05	-19.91	-2.56%
בזק	341.28	339.25	-2.40	-1.69%
בוריסון בהשקה	81.33	80.72	-1.92	-2.31%
בטוחה 30 פלסו	157.37	154.85	-3.35	-2.12%
בטוחה אגרת מדינה	1660.65	1584.57	-6.89	-0.43%
בטוחה אגרת	2206.42	2176.43	-16.62	-0.76%
בטוחה בהשקה	2213.83	2183.09	-28.24	-1.28%
בטוחה הון	121.79	118.95	0.37	0.31%
בטוחה מניות	4174.39	4112.37	-107.87	-2.56%
בסט	262.49	259.04	-12.74	-4.68%
ברן	193.26	189.59	-6.14	-3.13%
ברוש	2390.30	2303.46	-31.72	-1.36%
בראשית	74.00	72.90	-2.14	-2.85%
בדקן	2056.99	2017.29	-36.35	-1.77%
בביש	4729.83	4698.52	-49.81	-1.05%
בבע	305.38	301.26	-2.80	-0.92%
בדן	508.42	498.10	-3.31	-0.67%
ביא	520.98	513.88	-8.38	-1.61%
גל	89.63	88.42	-2.10	-2.31%
דיבידנד	2155.99	2140.43	-56.60	-2.58%
דוברת שרים אגרת	113.74	111.98	-0.72	-0.64%
דוברת שרים מניות	128.59	125.61	-1.96	-1.52%
דוברת שרים סגירות	83.84	81.92	-2.48	-2.95%
דולב	146.93	158.00	-0.69	-0.43%
דולב	677.70	664.34	-3.37	-0.50%
דולר	198.90	196.32	0.17	0.09%
דתון	663.13	670.38	-7.61	-1.12%
דקל	2393.04	2347.91	-59.50	-2.48%
הדס	2226.21	2200.71	-83.01	-3.63%
הון בקון	84.26	83.37	-2.73	-2.59%
הוק	122.70	122.30	-1.33	-1.06%
הילטון 92	216.75	215.03	-1.50	-0.69%
הילול	198.59	196.67	-5.69	-2.82%
הילה	345.55	343.66	-0.71	-0.21%
הנדה	953.36	944.43	-16.25	-1.69%
הראון לביא	170.47	168.27	-0.82	-0.49%
זהר	340.22	335.56	-2.12	-0.63%
זיו	424.70	418.82	-3.29	-0.78%
זיק	467.16	455.81	-10.70	-2.34%
חיל	199.16	199.66	0.53	0.27%
חלמיש	316.16	315.39	-0.34	-0.04%
חלמיש	260.40	257.46	-2.46	-0.95%
חף	354.06	352.05	-0.18	-0.05%
טופז	319.30	312.49	0.47	0.15%
טל	14117.67	13937.57	-229.74	-1.62%
טנדר	111.95	110.88	-1.34	-1.20%
טרנזיט 5	140.12	137.60	0.55	0.40%
יבול	492.02	482.90	-1.83	-0.38%
יהלום	1019.73	1013.32	-30.23	-2.92%
יהמה	167.67	165.55	-2.01	-1.20%
יסודות	2512.90	2482.42	-47.79	-1.89%
יער	192.09	190.39	-1.95	-1.01%
יער נשיאה	83.72	82.95	-1.28	-1.52%
יער	94.79	93.33	-1.82	-1.90%
יערה	363.23	356.17	-0.73	-0.19%
ישראל אמריקה	153.89	149.86	0.83	0.56%
כיבוד	159.42	156.43	-5.38	-3.33%
כימיקל פקנ	81.03	79.57	-1.84	-2.27%
כללי אגרת מד	347.05	340.39	-3.60	-1.05%
כללי איל 50	126.61	123.83	-3.48	-2.72%
כללי איל 25	166.38	162.57	-3.97	-2.38%
כללי איל אג	166.05	164.39	-2.71	-1.62%
כללי נשיאה	1253.30	1227.26	-42.00	-3.31%
להק אגרה	190.53	189.26	-7.76	-3.94%
להק אפה	239.63	235.30	-5.25	-2.18%
להק אמריקה 5	763.64	745.88	-21.25	-2.77%
להק דיבידנד	625.26	612.55	-13.71	-2.19%
להק דמר	779.63	765.35	-22.32	-2.96%
להק דיסקונט	445.36	436.15	-3.39	-0.77%
להק סעדי	111.62	110.89	-0.36	-0.32%
להק עולמי	303.77	300.12	-0.05	-0.02%
להק עולמית	333.95	342.33	-4.51	-3.03%
להק עסקית	429.16	421.22	-0.70	-0.17%
להק עתידי	404.77	397.35	-2.39	-0.60%
להק צפונית	528.45	518.62	-5.58	-1.06%
קרן רמה	8340	8216	0.

עורך: לוי מורב

בנק ישראל מעלה הריבית ב־0.5% נוסף

פוגל: העלאה מיותרת ● ח"כ דן תיכון: מדיניות סרק שתגרום נזק כלכלי

מאת אמנון אמיר

בנק ישראל הודיע אתמול לבנקים על החלטתו להעלות את הריבית פעם נוספת, בשיעור של 0.5 נקודות אחוז. זו פעם שנייה שהבנק המרכזי מעלה את הריבית המוניטרית תוך שבועיים, והעלייה המצטברת מסתכמת החודש בנקודת אחוז אחת (מ־10.5 ל־11.5 אחוז). העלאת הריבית תיכנס לתוקף ביום חמישי הקרוב ותבוצע באמצעות ביטול חמש מכסות של הלוואות מוניטריות במודגות הריבית הנמוכות. במקביל יעלה בנק ישראל את ריבית הזכות שהוא משלם על פקדונות הבנקים מ־9.8 ל־10.3 אחוז.

בהודעה על העלאת הריבית מציין בנק ישראל, כי על פי הנתונים האחרונים נמשך הגידול בביקושים המשכת ההתרחבות בחלק מהמגזרים המוניטריים. בהודעה מנסה הבנק לגלגל חלק מהאחריות לאינפלציה אל מגרשו של משרד האוצר וקובע, כי אין להטיל על המדיניות המוניטרית להתמודד לבדה עם בעיית האינפלציה.

בתגובה הריחוק קודא בנק ישראל לממשלה לאמץ ולבצע תוכנית, שתביא להגדלה משמעותית והמירה של היצע הדיירות, על מנת למתן את העלייה המהירה במחיריהן. כן קורא הבנק לממשלה להקפיד על מדיניות השכר ועל השיעורים במחירי המוצרים שבשליטתה, בדרך שתעלה בקנה אחד עם יעד האינפלציה.

במשרד האוצר, לעומת זאת, קיבלו את הודעת בנק ישראל על העלאת הריבית בבעס רב. לפני שבועיים אמר שר האוצר, אברהם שוחט, כי העלאת הריבית היתה או צעד מיותר. אתמול חזר על אותן מלים בדיוק גם מנכ"ל משרדו, אהרון פוגל.

לפוגל נודע על העלאת הריבית בארצות הברית, אולם למרות הדיוק הגיאוגרפי טרם מנכ"ל האוצר להנפיק הודעה ציונית ומלגלגת, שבה הוא מביע את תקווה "שבבנק לא תגבר יותר המדיניות המוניטרית את מסרות הממשלה בתחום הצמיחה, ובביטחון להודיע את האינפלציה". עוד מציין פוגל בהודעתו, כי הוא מצפה שבאותה מהירות שבה הודיעו בבנק ישראל להעלות את הריבית, כך ימהרו גם לתקנה בהודעה כלפי מטה.

תגובות נזעמות על צעדו של בנק ישראל נשמעו אתמול גם בבנות. חבר ועדת הכספים, ח"כ דן תיכון, אמר כי העלאת הריבית נעשתה על פי נתוני מדד אפריל, וכי אי אפשר לבסס מדיניות מוניטרית על פי מדד של חודש אחד. זאת, כאשר בשליש הראשון של השנה היה המדד המצטבר נמוך יותר מבתקופות המקבילות בשנים האחרונות.

לדברי תיכון, נתפש בנק ישראל לשאניקה ולמדיניות סרק, שתגרום לנזקים כלכליים בטווח הקצר והבינוני. את הממשלה האשים תיכון בכך, שהיא למעשה הרימה ידיים בכל מה שקשור לצמיחה וליצירת מקומות תעסוקה.

"העלאת הריבית היא החלטה אומללה בעלת השלכות שליליות"

מאת הדס נייפמן

החלטת בנק ישראל בנושא העלאת הריבית היא החלטה מצערת ואומללה שיהיו לה השלכות שליליות על המשק, כך אומר דן פרופר, נשיא התאחדות התעשיינים וד"ר לשכת התיאום של הארגונים הכלכליים. לדבריו, הטיפול בעליית המדד, בעיקר על רקע מדד הבנייה, לא יכול להיעשות דרך העלאת הריבית אלא רק על ידי טיפול נקודתי בתחום הבנייה. הוא אמר, כי על בנק ישראל לפעול בכיוון של עידוד הצמיחה בתחום היצוא והשוק המקומי, וההחלטה להעלות את הריבית אינה מהווה תמריץ חיובי לכך.

בנוסף קודא פרופר לממשלה, לפעול מיידית לשינוי האלכסון של שער המט"ח, כדי לתת ליצוא אפשרות להתמודד בשוק הבינלאומי ולתת לשוק המקומי אפשרות להתמודד עם היבוא.

הבנקים מעלים את ריבית החובה

מאת רן הלוי

בעקבות העלאת שער הריבית ע"י בנק ישראל, מודיעים הבנקים על עלייה מקבילה בריבית החובה הבסיסית ("פריים") בנצי אחוז, החל מיום ו', ה־27 למאי.

בבנק הפועלים, דיסקונט, הבין לאומי והמזרחי תעמוד ריבית ה"פריים" על 12.8% לשנה. בנק המזרחי מודיע, עם זאת, שבמקביל יעלה גם את שיעורי הריבית למפקידים. בנק לאומי מעלה אף הוא את שער ריבית ה"פריים" בנצי אחוז החל מיום ו' הקרוב – ל־13%.

חברת "גב ים" תבנה קריית תעשייה בקיסריה

חברת הבנייה גב ים תקים קריית תעשייה להשכרה בקיסריה בשטח של 15 אלף מ"ר ובהשקעה של 5.5 מיליון דולר.

אתמול אישרה מינהלת מרכז ההשקעות במשרד התעשייה והמסחר את תוכנית ההשקעה של החברה, יחד עם 11 תוכניות השקעה נוספות בהיקף כולל של 26.2 מיליון דולר.

נופשים בארץ... ושוכחים מהעולם

משרד התיירות והתאחדות המלונות בישראל ישקיעו השנה כשלושה מיליון שיח במטע לעידוד תיירות פנים. מטע הפרסום האביבי, תחת הסיסמה שנקבעה בשנה שעברה – "נופשים בארץ... ושוכחים מהעולם" יבלל סמל חדש אשר ילווה את המעילות לעידוד תיירות הפנים.

"אבנר" הפסידה 270 מ' ש"ח

מאת רן הלוי

"החדשות הטובות הן, שב־1993 וזל שיפור במאזני החברה. החדשות הרעות הן שהיא ממשיכה להפסיד". כך פתח אתמול מר חיים שטסל, יו"ר הדירקטוריון של "אבנר" – איגוד לביטוח נפגעי רכב – את מסיבת העיתונאים, בעקבות אישור הדירקטוריון את סיכומי שנת '93.

ההפסד לשנת 1993 הגיע ל־270 מיליוני ש"ח, לעומת 387 מיליון בשנה קודמת. ההפסד המצטבר הגיע בסוף '93 ל־991 מיליון ש"ח, שהם כ־40% מסך המאזן לשנה זאת, שהסתכם ב־2.434 מיליארד ש"ח.

ההשקעות גדלו מ־1.773 מיליארד ש"ח ב־'92 ל־2.063 אשתקד. גידול זה מוסבר בעלייה של 13.5% בגביית פרמיות הביטוח לרכב, בעקבות העלאת התעריפים ב־23% וחל מספטמבר '93, וכן מהאטת קצב הגידול בתשלומי התביעות. העלאת תעריפי הביטוח, יחד עם הגידול במספר כלי הרכב בשנתיים האחרונות והשיפור בגביית הפרמיות (בעיקר ב־1992), הם הגורמים לעלייה בהכנסות באותה תקופה.

בסיכומי הדירקטוריון לדו"חות מציינים שלושה גורמים העשויים – אם יתממשו – להביא לתפנית חיובית במצבה של אבנר: הגדלת ההכנסות כתוצאה מן העלייה האמורה בתעריפי הביטוח, ייעול וצימצום הוצאות התיפעול; צימצום עלות הזק בעקבות ביצוע המלצות ועדת ברנזון.

בעניין אחרון זה, מציינים הדירקטורים, לא התקיים עד כה וסרם השלמה הצעת הזק, לפיכך בדיר שגם התוצאות העסקיות לשנת 1994 לא יושפעו כלל מן התיקון הצפוי בחוק הפיצויים לנפגעי תאונות הדרכים.

לפיכך נקבע בהחלטות לסיכומי "לאחר סיכום הדו"חות הכספיים לשנת '94, ולאור ההתפתחויות בתיקון החוק, יהיה על הדירקטוריון לבחון את המגמות לעדיר ולהסיק מסקנות לגבי יכולתה של החברה להמשיך בפעולה סדירה של מתן ביטוח חובה לכלכלי הרכב בישראל".

מנכ"ל משרד האוצר, אהרון פוגל, יצא לביקור עבודה בן חמישה ימים בארצות הברית. במהלך הביקור ישתתף פוגל במפגש החצי שנתי עם חת שר האוצר ותת שר האוצר האמריקאים, ויפגש עם מנהלים וחברי קונגרס.

בפגישות אלה ישתתפו גם הממונה על התקציבים באוצר, דוד ברודט, המנכ"ל לכלכלה באוצר, צימי גליים, חבר ההנהלה הבכירה של בנק ישראל, ד"ר דוד קליין, היועץ הכלכלי של ראש הממשלה, אילן פלאסה.

בנוסף ישתתף פוגל במפגש הבנה עם נציגי המדינות שישתתפו בועידת המדינות התורמות לאוטונומיה שתתקיים בפאריס בסוף החודש. במפגש זה ישתתף גם מנכ"ל משרד החוץ, אורי סביר.

ההסתדרות הכללית של העובדים בא"י

עמוד העובד

הסתדרות הגימלאים

ידיעות הסתדרות הגימלאים בישראל

משבוע לשבוע

שביתת העובדים הסוציאלים חייבת להסתיים

כבר למעלה מחודש ימים נמשכת שביתתם של 9000 העובדים הסוציאלים בשירות הציבורי. למרות המאמצים ליישוב הסכסוך במיגזר כה רגיש ופגיע, עדיין מתבצר המעסיק הממשלתי בעמדתו ועד כתיבת שורות אלה לא נראה הקץ לשביתה המכאיבה הזאת.

כולנו תקווה ותפילה שתוך ימים אחדים, בהתערבות מאסיבית של הדרגים הבכירים בממשלה (כמעסיק) ובהסתדרות (כמייצגת העובדים) יחזרו העובדים הסוציאלים לעבודתם בשטח וימשיכו, כמימים ימימה, להקל על סיבלם של שכבות נצוקה ואוכלוסיה קשת־יום שנזקקת לשירות ציבורי חיוני שמתבצע בידי עובדים מסורים ועושים מלאכת־קודש, משוט כמשמעו.

על מציני הממשלה במיוחד לדעת כי כל יום שהשביתה נמשכת, הפגיעה שנגרמת לרבים מתבריגו הקשישים שמגבה הסוציאלי מחייב מערבות של העובד־הסוציאלי, היא בלתי הפיכה.

בשלושים־ימי השביתה נתקבלו אצלנו קריאות אדירה מהמקומות, לסיים ולעזור לנזקקים, אם בהמלצה להתקבל למוסד סיעודי, אם בסיוע למגורים אנושיים, בבית־אבות, אם בהשגת תרופת נדירה ואם בנשאים אישיים ומשפחתיים שפוקדים שכבות מצוקה לעתים מזומנות, וגימלאים בכלל זה.

ומכאן אנו באים לחזק ידיהם של העובדים הסוציאלים ולקרוא למעסיקים לסיים בכבוד את השביתה שפוגעת, כאמור, גם ברבים מחבריגו הגימלאים.

אנו פונים ומובעים מכל המעורבים לעשות הכל כדי להפסיק את הפגיעה באלה שזקוקים לאוזן־קשבת, ללב־פתוח ולנפש־חפצה.

מבזקים מקומיים

מפגשים חברתיים וארגוניים בפתח־תקוה

סניף הסתדרות הגימלאים בפתח־תקוה פעיל בארגון מפגשים חברתיים וארגוניים לחברי הסניף ובייחוד באשר לשמירת כללותה של ההסתדרות. במפגש עם גדעון בר ישראל וד"ר דר רענן כהן השתנעד למעלה מ־100 חברות וחברים. דברים השמיעו גם ציון צאלח, מזכיר מ. פ. פ"ת וסגן ראש העיר תנך מילא. יו"ר הסניף מנחם הלר פירט את בעיות גימלאי פ"ת. כמו כן קיימה באולם מופת מסיבה לגימלאים שהשתנעד בה למעלה מ־300 חברים. דברים השמיע השר שמעון שיטריט.

רשם: שמואל קורצמן

גימלאי קריית־אונו אימצו את גימלאי רוסיה

באולם "מופת" שליד מתנעת פועלי קריית־אונו התכנסו כ־270 גימלאים עולים חדשים חברי מועדון הוותיקים, – ארגון ותיקי הלוחמים במלחמת העולם השנייה. העולים התכנסו לציון מלאת 49 שנים למצעון על הצורך הנאצי. את ברכת הלוחמים הביא חיים אלטמן יו"ר ארגון הוותיקים בקריית־אונו. היו"ר הודה ליו"ר הארגון המקומי מילק קרמר על ארגון האירוע. בן ברכו ישראל גל מאיר המועצה וחברים שגיא, מזכירת עמנת. אורח הכבוד היה המאיר בשטרית רוסיה.

רשם: מילק קרמר

תרומות גימלאי סולל־בונה לחיילים

כל הגימלאים הציבים בסולל־בונה וחברות, כולל אלמנות, תורמים שקל אחד לחודש לאגודה למען החייל. ובכך מגלאים הם את הנאמר באמנה שנחתמה בין הסתדרות הגימלאים לבין האגודה למען החייל שהגימלאים הציבים בסולל־בונה וחברות מהווים חלק חשוב באמנה זו. לאור הערכה לציבור התורמים הזמינה הנהלת האגודה את חברי הועד הארצי של יציבי סולב לחנכת תוצגת השעה לחיילי צהל בבן־שמן. התחנה נקראת עיש גימלאי סולל־בונה.

רשם: ישראל ליבאי

יפה עיין לגימלאי מרחב חיפה

למעלה מ־100 גימלאים מקריות־טבעון השתנעו ביום עיון בהשתנעות מרכזי אכל, יו"ר סניף חיפה. הרצאות השמיעו: ד"ר רובי טנגאן מנהל המכון למחקר של ההסתדרות, שמואל קלם וחיים ליכטנברג, מטעם הסתדרות הגימלאים. הינחה: אברהם הן, יו"ר גימלאי קריתון. כן הוקמים יום עיון למלאי קרית־אתא בבית הבראה בן־דוד על הכרמל. כמרצים השתתפו: אלי אלשע, זיה אורמיבקי, עקרי יחזקאל ומרדכי זילברשטיין. הינחה: גרשון פלד.

רשם: מרדכי זילברשטיין

גימלאים מגדרה למען השלום

קבוצה של גימלאים מגדרה השתנעה ביום הגימלאים למען השלום שהתקיים מטעם מרכז משען באתר ההנצחה בלטרון. הגימלאים סיירו בשטח והתרשמו מהשקר על הקרבות ב־1948. כמו כן מקיים הסניף ערבי ביזור בנוסח ריקודי שנות השישים, קונצרט לכלי מיתר ועוד.

רשמה: מרים היקרי

עתון בעל־פה בבית אבות רמת־אפעל

תודות להתנדבות של חברנו רפאל בש ממשיך העתון בעל־פה בבית אבות רמת־אפעל בפעילותו המבורכת. בחופעת העתון מספר 109 לקחו חלק מאות חברות וחברים, זאת כהוכחה על הענין הרב שבו מוצאים המשתתפים באירוע תרבותי. הנושא של העתון היה "הבחירות מאחריכם – מה לפניכם".

רפאל בש והיחס בדבריו לחשיבות שבכללות ההסתדרות מבחינה ערכית, על ערכי יסוד חייבים לשמור כראוי מאת אבות המייסדים. אליהו ריקן, יו"ר הסתדרות הגימלאים, ציין כי הסתדרות הגימלאים היא חלק בלתי נפרד של ההסתדרות הכללית כמעגן בפרק י' בחוקת ההסתדרות.

כדאי לדעת !!

קיצת הביטוח הלאומי – גימלת כפל

לפי חוק הביטוח הלאומי לא ישולמו מספר קיצבאות בעד פרק זמן אחד ויש לבחור באחת מהקיצבאות בלבד. אולם, זכאים לקיצבת שאירים לחוגמה, שהגיעו לגיל קיצבת זיקנה וחיו מבוטחים כמדש בחוק זכאים לקיצבת זיקנה מלאה ובנוסף גם ל־50% (חמישים אחוזים) מקיצבת השאירים המגיעה לזכם, כמפורט ברשימה מטה:

שיעורי קיצבאות שאירים לחודש מפברואר 1994

שיעורי הקיצבה

סוג הזכאים	ללא השלמת הכנסה בש"ח	עם השלמת הכנסה בש"ח
אלמנה ללא ילדים		
(40־49 שנה)	425	886
אלמנה (50 שנה ומעלה)	567	886
אלמן/ה עם ילד אחד	833	1,305*
אלמן/ עם שני ילדים	1,099	1,570*

הערות לרשימה

1) * לגבי אלמנים הסכום פחות.
2) אלמן שאין עמו ילדים זכאי לגמלת שאירים רק אם אינו מסוגל לכלכל עצמו או שהכנסתו איננה עולה על סכום הקבוע בחוק.
3) הקיצבאות מתעדכנות על־פי אחוזים קבועים לעומת השכר הממוצע במשק.

רשם: משה גדלוביץ

הופיע ספר תולדות ההגנה בחולון

הספר "תולדות ונלי שבו סיפור מרתק על תולדות כת המגן בחולון מראשיתה, הופיע בימים אלה בהוצאת חברי ותהגנה בחולון. יוסף בן־יקותיאל מוותיקי חולון וגימלאיה יזם את הוצאת הספר וחברו לו במערכת חבריו הפעילים עמנואל אהרוני ואשר שילוני. ערך את הספר בסוב טעם הסופר־ההיסטוריון מרדכי יעקובביץ, גימלאי "מקורות". יו"ר הסתדרות הגימלאים אליהו ריף שיגר ברכה להוצאת הספר שהוא "ספר מופת להקרבת, לאמונות ולמסירות".

רשם: ש. שמואל

שהשמחה במעונם

מרגוט רוזנפלד יקירת ההסתדרות בתל־אביב

מזכירות ארגון הגימלאים של עיריית תל־אביב ציינה בסיפוק שחברת המזכירות, מרגוט רוזנפלד זכתה בתואר יקירת ההסתדרות בתל־אביב. היא זכתה באות על הצטיינותה בעבודת ההתנדבות בתחום הסוציאלי. דבריה לשבח מעלותה השמיעו לאה גיתון והדה גריבר.

רשם: יוסף גולן

תיבת דאר גימלאים

מי יעזור לגימלאי במצוקה?

למעלה מחודש נמשכת שביתת העובדים הסוציאלים ואין עזרה לגימלאים הזקוקים לעזה וסיוע של עובד מקצועי. עד מתי יימשך הסכסוך הזה?

רחל גבעוני, רמת־ישי

הערת המערכת: אנו מקוים שהמרים בין הצדדים יסתיים בקרוב ואנו מונים לגורמים המגעים בדבר לזרוז.

עריכה: שמואל קוזר

בורסה / איתן יעקבסון

ההידרדרות בשערים נמשכת

אתמול נמשכה ההידרדרות בשערי המניות, הדירות החדשה, הסכנה בהעלאת הריבית בחצי אחוז והחששות מפני קיפאון בתהליך השלום על רקע הקשים ביישום הסכם הקאהיר והתבטאויות חמורות של יו"ר אש"ף. כן מוסברות הירידות בדאגות המאכזבים של חלק מהפירמות, ובאי הודאות לגבי קצב צמיחת המשק.

מדד המשתנים ירד לשפל של 196.20, תוך רישום ירידה של 2.55%. מדד המע"ף ירד לרמה של 194.17 תוך רישום ירידה של 2.36%. באמצע המסחר במשתנים הסתמן שיפור זמני ומדד המע"ף טיפס לרמה של 197.70, אולם מאוחר יותר הסתמן שוב רפיון עקב פריונות בקרנות הנאמנות, והמדד ירד בהדרגה לרמה של 194.

קופות הגמל הבנקאיות רכשו מניות נבחרות. בניגוד למגמת הירידות בלטה במשתנים עלייה במניות פריקלאס וביתן שפירסמו דוח"ת רבעוניים חיוביים. עלייה מתונה נרשמה גם במניות הנאים והמעלים המסחריים. המסחר במניות אראקס הופסק אתמול.

ירידה נרשמה במניות אמריקה בתעשיה לפרסום דוח"ת רבעוניים של חברות הביטוח מגדל שהביעו על ירידה בהחזרות.

...ירידות חדות בשיעור הגבוה מ־5% בלטו במשתנים במניות פורידן, מרמורלה, פקר, קוי אשראי, אפיק, מגן נמס 5, נמטא, בנק פיתוח העשייה, קדן 5, ראמיון, אוזרגין, בולום, גזלה, יצוא, כלל מחשבים, מבטח שמיר, מלל, משוב, מסמורט, אירת, דנבאר 5, מיבון ול הכון פיתוח. לעומת זאת מניות בכדות כמו מבע מור ביל שופרסל וכלל אלקטרוניקה ירדו בשיעור מתון.

בכר"מים נרשמה מגמה של ירידות חדות. בטק"מים הארוכים נרשמו ירידות שערים קלות בתגובה לעליית הריבית. התשואות בטק"מים הארוכים עלו לרמות של 10.9־11.1%. ירידות שערים עד 1% נרשמו בצמודי־מדד מתגובה להעלאת הריבית.

בצמודי הדולר נרשמה מגמה של יציבות עם תנודות קלות בסדרות הקצרות וירידות בסדרות הארוכות. במסחר באופציות על מדד המע"ף בלטו עליות חדות באופציות ה"פוט" וירידות חדות באופציות ה"קול".

התעשייה הצרפתית תשקיע בדרכים ובתחבורה בישראל

מאת הדס נייפמן

הסכם לשיתוף פעולה בין התאחדות התעשיינים של ישראל לבין הקונפדרציה של התעשיות הצרפתיות, נחתם בין רן פרופר, נשיא התאחדות התעשיינים, ופרנסואה פריגו, נשיא התאחדות התעשיינים וארגון המעסיקים הצרפתי.

בטקס החתימה אמר פריגו, כי ארגונו מעוניין לבדוק אפשרות לשיתופי פעולה בישראל בתחומי מסילות רכבת, דרכים, תחבורה, טלקומוניקציה, גז, תיירות, וכן במחקר סכנולוגי.

הוא הביע תקווה, שצרפת תוכל להיענות לצרכים העסקיים של ישראל. לדבריו, העניין שמגלות חברות רבות מרחבי העולם בישראל, נובע לא רק מהתפקיד שתמלא ישראל במזרח התיכון, אלא גם מיכולתה הטכנולוגית הגבוהה ורמת הידע הקיים בה.

בנוגע למאבק בחרם הערבי אמר פריגו, כי חברות צרפתיות רבות מעורבות בפעילות במדינות ערב, וארגונו אינו מתערב בקביעת שותפיהן לעסקים. אנחנו מדינה חופשית, וכל אחד רשאי לעשות עסקים עם מי שהוא בוחר, אמר. הוא מאמין, כי החרם יתפורר בעקבות תהליך השלום והאינטרס של מדינות ערב בביטולו.

על פי ההסכם שנחתם, תוקם מערכת מידע קבועה בכל אחד מהארגונים, כדי לקדם את הסחר ואת שיתוף הפעולה התעשייתי והטכנולוגי בין חברות צרפתיות וחברות ישראליות. המערכת כוללת מידע בנוגע לאפשרויות השקעה ובנוגע למדיניות סחר חוץ.

עוד נאמר, כי שני הצדדים יעודדו ויארגנו ביקורים הדדיים של תעשיינים משתי המדינות. בהסכם מתחייבים הצדדים להעניק סיוע הדדי לאנשי עסקים צרפתים המתארחים בישראל ולהיפך. כן הוסכם, כי שני הארגונים יעודדו שיתופי פעולה בין התעשיינים ברמה הענפית, וכי הצדדים יפעלו לקידום ולהגברת השקעות הון ישראליות בצרפת והשקעות הון צרפתיות בישראל.

בנוסף לשיתוף הפעולה בסחר ובהשקעות בין שתי המדינות, יעודדו הצדדים שיתופי פעולה בין תעשיות ישראליות וצרפתיות במדינות שלישיות.

עוד סוכם, כי שני הארגונים ישתפו פעולה ויתמכו זה בזה בתחום הקשרים שבין ישראל לאיחוד האירופי, בנושאים בעלי אינטרס הדדי.

ועדים ועובדים / אפרים דוידי

"מחלה מידבקת" בנגב

היישוב שנגיף חדש, מזן לא ידוע, התעקף אך ורק נגיעים בתחבורה העירונית, התגלה לפתע דווקא בישראל דווקא בבאר־שבע! למרעים: אוניברסיטת בן־גוריון פתחונות: אתמול ויתוחו מוציה מ־250 העובדים של החברה העירונית בבירה הנגב על "יום מחלה".

בעקבות זאת יצאו לדרך רק כמחצית מכ־100 האוטובוסים של החברה. סביר להניח, ש"המחלה המסתורית" קשורה בסיכסוך עבודה ממושך של נהגי באר־שבע עם מעסיקתם העירייה. העובדים טוענים, שהמעסיק אינו מקיימת את הסכמי העבודה, והעירייה מצידה טוענת בדיוק ההיפך: "אנו מקיימים את ההסכמים כלשונם".

בעבר טיפלנו בסיכסוך שפרץ בבירת הנגב (ישובו או לא לעבודה ב־15 במאי) וציינו, שבית הדין האזורי לעבודה בבאר־שבע פירסם צו, המורה לנהגים לשוב לעבודה. זאת, לאחר שבוע של שיבושים בעבודה בעקבות שלוש אספות הסברה שנערכו במהלך היום ונרמו לשיתוק התחבורה הציבורית.

אז סענו אנשי ועד הנהגים, כי לא נקטו בצעדים ארגוניים, אלא רק קיימו אספות כדי להסביר את עמדתם בסוגיה שבמחלוקת.

עובדים רוכשים חברה

בימים הקרובים עומדת להיחתם עסקה הגדולה מסוגה עובדים ירכשו את אחת החברות הגדולות בתולדות הקפיטליזם: ארצות הברית. ארגון הטייסים של יונייטד אייר־לינס עומד להשלים עסקה לרכישת חברת התעופה, מהגדולות בעולם, וכך היא תהפוך לחברה המסחרית הגדולה שבידי העובדים.

הארגון קיבל את התמיכה של האיגוד המקצועי של הטייסים "איחוד טייסי התעופה האזרחית" ונותר עתה לקבוע המחיר הסופי. מקורות בהנהלה "הדליפו", ששווה של החברה כ־4.9 מיליארד דולר. באופן רשמי גם ההנהלה וגם האיגוד מסרבים למסור פרטים על העסקה.

בסוף השבוע שעבר יישבו ראשי ארגון העובדים והאיגוד עם יועצים משפטיים ופיננסים, כדי לנסות ולגמור את כל השלמת העסקה. באופן לא רשמי נודע, שהטייסים מסתיים לידיות עדך מניות הברה בבורסה כדי להשלים את הרכישה. מאז שנודע על כוונת הטייסים לרכוש את החברה, עלו המניות שהיו בשפל.

השלום, האיזור והעובדים

"האגודה הישראלית לחקר יחסי עבודה" תקיים בשבוע הבא את הכנס השנתי ה־21 שלה. הכנס אמור היה להתקיים לפני כמה חודשים בדיפה, אך הוא נדחה בדגע האחרון בגלל שביתת הטרנים. השנה יוקדש הכנס לסוגיות הקשורות עם השלום, האיזור וההשלכות על העובדים.

במסגרת הכנס שייערך בקריית הסכניון, באולם הקולנע של אגודת הסטודנטים, יתקיימו שתי קבוצות דיון ופאנל בשעות אחר הצהריים. בשעות הבוקר יוצגה פרופ' צבי זוסמן על "עובדים מהאוטונומיה בישראל: מדיניות ודרכי אביפה". לאחר מכן יהיה דיון בסוגיית "השפעות תהליך השלום על שוק העבודה באיזור – ישראל, שטחי האוטונומיה ומדינות ערב" בהשתתפות פרופ' גדעון פישלזון (אוניברסיטת תל־אביב), ד"ר גיל פילוד (אוניברסיטת בר־אילן) ד"ר רימון גזבראן (המכון למחקר כלכלי וחברתי של ההסתדרות).

את הדיון ינחה מנהל המכון למחקר כלכלי וחברתי, ד"ר רחבי נתנזון. במקביל יתקיים דיון לא פחות מעניין בשאלה "מגמות ביחסי עבודה, דפוסי העסקה וגיחול משאבי אנוש" בהשתתפות ד"ר חנן פרשר (המכון למחקר כלכלי וחברתי), ד"ר אילן תלמור (אוניברסיטת חיפה), ד"ר יגון כהן ומיה הכהן ג'קובס (אוניברסיטת תל־אביב), ד"ר פיטר במברג, מיכל ארמיד־דביד וד"ר גרי ראבל (מהסכניון). את הדיון על המגמות החדשות ינחה ד"ר ראבל.

בשעות אחר הצהריים יתקיים הפאנל "השלכות ותהליך השלום על יחסי עבודה ומשאבי אנוש" בהשתתפות ד"ר מחמד אל־ג'עפרי (המכללה האיסלאמית בעזה), ד"ר נחמן אורי (משרד העבודה הרוחנה), ד"ר יוסי גמניו (התאחדות התעשיינים) והאתראי על הטיפול בעובדי השטחים בהסתדרות, יוסף קרא.

תגובה פרופ' חות קלינוב מהאוניברסיטה העברית. פרטים על הכנס ניתן לקבל בת.ד. 33010, תל־אביב 61330, או בטלפונים 03־6920233, 03־6920284.

שערי מטבעות חוץ ביחס לשקל

23.05.94		בנק ישראל: מדד	בנק ישראל: יציג	בנק הפועלים: יציגות	בנק הפועלים: יחידות	בנק הפועלים: מכירה	בנק לאומי: יציגות	בנק לאומי: יחידות	בנק לאומי: מכירה	בנק דיסקונט: יציגות	בנק דיסקונט: יחידות	בנק דיסקונט: מכירה
ארצות הברית	1 דולר	-0.0060	3.0070	2.9858	3.08	3.0511	3.0511	2.9851	3.07	3.0298	2.9882
בריטניה	1 ליש"ט	-0.0156	4.5335	4.5132	4.66	4.5709	4.5709	4.5036	4.62	4.5671	4.5092
גרמניה	1 מרק	+0.0102	1.8286	1.8191	1.88	1.8449	1.8449	1.8143	1.87	1.8498	1.8195
צרפת	1 פרנק	+0.0037	0.5347	0.5308	0.55	0.5384	0.5384	0.5314	0.55	0.5380	0.5306
הולנד	1 גילדן	+0.0087	1.6294	1.6208	1.67	1.6437	1.6437	1.6184	1.66	1.6446	1.6221
שוויץ	1 פרנק	+0.0068	2.1391	2.1303	2.20	2.1605	2.1605	2.1249	2.19	2.1549	2.1312
סבדיה	1 כתר	+0.0010	0.3926	0.3906	0.40	0.3962	0.3962	0.3903	0.40	0.3958	0.3908
נורבגיה	1 כתר	+0.0023	0.4226	0.4204	0.43	0.4264	0.4264	0.4199	0.43	0.4259	0.4204
הבנדק	1 כתר	+0.0025	0.4674	0.4646	0.48	0.4712	0.4712	0.4641	0.48	0.4706	0.4651
פינלנד	1 מרק	+0.0023	0.5593	0.5559	0.57	0.5638	0.5638	0.5552	0.57	0.5630	0.5544
קנדה	1 דולר	+0.0149	2.1810	2.1663	2.23	2.1980	2.1980	2.1655	2.23	2.1960	2.1650
אוסטרליה	1 דולר	+0.0056	2.2001	2.1870	2.27	2.2180	2.2180	2.1842	2.25	2.2150	2.1891
דרום־אפריקה	1 רנד	-	0.8201	0.8172	0.83	0.8288	0.8288	0.8188	0.66	0.8273	0.8156
בלגיה	10 פרנק	+0.0044	0.8882	0.8828	0.92	0.8953	0.8953	0.8830	0.91	0.8955	0.8819
אוסטריה	10 שילינג	+0.0154	2.6000	2.5850	2.66	2.6215	2.6215	2.5812	2.66	2.6176	2.5872
איטליה	1,000 לירות	-0.0018	1.8994	1.8892	1.97	1.9160	1.9160	1.8861	1.95	1.9127	1.8863
יפן	100 יאן	+0.0012	2.8836	2.8738	2.96	2.9144	2.9144	2.8684	2.95	2.9088	2.8733
ספרד	100 פסטות	+0.0199	2.2189	2.2034	2.33	2.2370	2.2370	2.2034	2.29	2.2344	2.2069
יוון	1 דינר	-0.0085	4.2248	-	4.43	-	-	-	4.42	-	-
פורטוגל	1 ליטה	+0.0019	0.9171	-	0.92	-	-	-	0.91	-	-
אפ/ECU		+0.0159	3.5215	3.5010	-	3.5494	3.5494	3.4956	-	3.5449	3.4930

אז ככה

גם אוויל מחריש

אהרן שמי

ך שלשום צפיתי ב"ערב חדש", בר"ד בנימין בגין המשתלת, כדרכו, בספה עשירה, תוך שימוש באמרי שפר, בממשלה, אשר לדברי הר"ד אין כושלת ומטומטמת ממנה, ובראש הממשלה, שהיה הפעם מטרה לחיצי לשונו המושחזים של הר"ד, בעיקר בגלל עלגות שפתו ודלות מיליו.

ראיתי, שמעתי ונורא התפלאתי.

כי גם מי שלא יראה ב"ד חכם מופלג יודה, שעצם דוקטוריזתו אמורה היתה להצביע על השכלה מינימלית ועצם בחירתו בפוליטיקה, בהצלחה זו או אחרת, מחייבת אותו לרעת לפחות מעט מזעיר מההיסטוריה שלנו ושל עמים אחרים.

אז איך קרה שהר"ד נפל למהמורה הפעורה הזו של הכפשת כבודו הפה אל מול ריטוריקה של צחות הלשון?

הרי אפילו עיון בספרים מנוקדים המכוונים לילדים ולנוער מוכיחה בעליל, שלא היו מעולם מנהיגים שהביאו אסונות ושואות על עמם ועל העמים סביבם כמו המנהיגים צחי הלשון וקלי השפתיים, שסחפו המונים אחרי נאומיהם המתלהמים. והיק בגלל כבוד המת, אביו של הר"ד יגוח בשלום על משכבו, אינני מביא בזה את שמותיהם של הללו, שמא יעלב מישהו ויפסיק להקשיב לי.

מפני שלעומת מנהיגים אלה היה, בידוע, גדול מנהיגינו, מוליך עמנו מעבדות לחירות, ונתן תורתנו, משה רבנו, כבד פה וכבד לשון.

אז איך, תגיד לי, איך נפלת, כבוד הר"ד, למהמורה עמוקה כל־כך? האם נסתרה ממך העצה השגורה כל־כך בפיהם של הנאמים הגדולים, עצה שהם נותנים לידידיהם הפוליטיים, שכדי לסתום את פיהם הם אומרים להם: הלא גם אוויל מחריש לחכם ייחשב?

האם באמת אף פעם לא השמיעו לך את החוכמה הזו?

דבר היום

חטופים וחצופים

ב ראשית היה ההלם: מבצע חטיפתו של מוסטפה רידאני היה כל־כך בלתי־צפוי וכל־כך מוצלח, במובן הצורתי של ביצוע שהסתיים בהלכה ועם פצוע קל אחד, שגם הפוליטיקאים של הליכוד וספיחיו החדרו לשבח את צה"ל ואת הממשלה שהחליטה על שיגוח לבקעת הלבנון והחזרתו המהירה משם. מאחר שכאופוזיציה יושבים רק מומחים הוגים נטולי פניות, הבוחלים בכל שיקול תועלתני, אין לחשוד בהם שנהגו כך משום שהאמינו ש"העם" גלוב מהמבצע ולפיכך ראוי להיאחז בעובדה – או במסוק – התחילה. לא ולא; ההבדל בין מי שבשלטון לבין מי שמחוץ לו הוא, שהראשון לעולם חשוד במניעים זרים, בעוד שהשני זך וצלול בהערכותיו במבקרת המדינה.

עם ההתאוששות באה גם חרפה. אמנם קשה לטעון דבר והיפוכו, תחילה כי אין הממשלה ומערכותיה, הצבאיות והמודיעינית, עושות די לאיתור הנערים ולהחזרתם, ואחר־כך כי עושים דברים, שאינו בהכרח יעיל פחות מהמתנה סבילה ונואשת להתקרמות. יש מי, כאריאל שרון, שדיברו לפני שבועות אחדים על הצורך בחידוש המנהג הנאה של "בנק שבויים", שבחשבון הישראלי בו נצבר אנרדראפט רציני. לכאורה, התקבלו המלצותיהם ועליהם לסרך את יצחק רבין, אחד בדק ועמיתיהם על שידעו מהי ללמוד, אלא שמסתבר כי הפעולה עמדה לפני ביצוע כבר לפני ארבעה חודשים והושהתה עד עתה כדי שלא לפגוע בערוצים אחרים של חיפוש הנערים.

הקבלנות המאוחרת בלפי הממשלה, על שביקשה לעצמה תחילה מליטיקה מדהימות בהתפארן בכמה וכמה טעמים. אם עדיין משלה עצמו אדמי כי תביעת שרון לפעולה דידבנה את המחליטים, הרי שיש בכך שיבלול של הכלל הנודע ואי הבדיל מבית־מדרשו של גראוצו מארקס: אני חייב להסתייג בכל תוקף ממי שמשתמה לקבל את המלצותי, או את אלה של חברי להנהגת הליכוד. יותר מכך: נעדרי מולטן יעקב נפגעו, לפני תריסר שנים, בקרב מיוחד במלחמה מיוחדת באחריות ממשלתם המיוחדת של מנחם בגין, אריאל שרון והרמטכ"ל רפאל איתן. בחמש חצי השנים הראשונות להיעדרו של הנווט רון ארד בלבנון היה יצחק שמיר ראש הממשלה ולא הצליח להחזיר הביתה את ארד או את נעדרי מולטן יעקב.

ממשלות הן מסגרות פוליטיות. החלטותיהן מושפעות משיקולים פוליטיים. לעתים קל להן יותר להחליט שלא להסתכן בכשלון יקר, או בתגובות הקטלניות של גורמים עוינים שייפגעו מהמבצע, מאשר לאשר המלצה לביצוע. קצין בכיר בצה"ל ביקש הטבוע, בדין, להזכיר כי המציאות הבטחונית מורכבת ואפורה יותר מ"אנטבה או דיראני", מבצעים חד־פעמיים שאינם משקפים בהכרח את הנטל היומיומי או את רמתו הממוצעת של הצבא, אבל אין בכך כדי לפסול את הראש העצמאי שביסוד ההחלטות על מבצעים כאלה, שלעולם אין הצלחתם מספקת להוותיר רישום חיובי אך תמיד עלול כשלונם להפיל את הממשלה שאישרה אותם.

שטחים ממשיכים ליפול קורבנות, שרבין עצמו בינה אותם עכשיו "קורבנות של שלטון על עם אחר"

אולק נצר

ב הפתעה־מחלטת שמעתי במוצאי־ברדין, קבל העולם כולו, שהוא מקווה שצה"ל יחזור להיות צבא הגנה ולא צבא שלטון על עם אחר.

אמנם הנוסח המדויק לא נמצא מולי, אבל שמעתי אותו אומר מה שלא אמר מעולם, לא בוושינגטון ולא בטקס החתימה בקהיר: שיש התקוממות של עם, ש"אין שקר גדול יותר מאשר הטענה שהקורבנות הם קורבנות השלום, כפי שטוען הימין הקיצוני", שכן אלה הם "קורבנות של שלטון על עם אחר המתקוממים נגד שלטונגר". זאת, כבר מלחמה אחרת. מלחמה נגד השלטון על עם אחר.

אלה הם הדברים המפורשים ביותר שאמר ראש הממשלה בנושא המאבק האמיתי על נשמתה וחייה של ישראל. מבחינת אלה שציפו להם, אסור שהדברים ישקעו בלי לעורר דיון. אסור שראש הממשלה ידגיש שהוא לא מקבל חיזוק ותמיכה, ושרביט נפלו על אחזיים אטומות. רבין וקוק לאומץ ולתקיפות, ולא רק בעת פעולת קומנדו כל־כך מוצלחת, המזכירה ימים אחרים בישראל אחרת.

בעת רק צריך לחזקו את כל התומכים האלה של השלטים "רוצים שלום" (כאילו היה השלום גביהה לבנה או ליטונדה, ב"רוצים צבא הגנה ולא צבא שלטון על עם אחר".

רבין כבר הדה במסיבת עיתונאים, שבמחסום מרדום לארז, שבו נהרגו שני אנשי המילואים, לא היה גבול. לא היו שומרי גבול פלסטינים ורכב המחבלים בא בכלל מכיוון ישראל. אז אי־אפשר להגדיר את התקפה כתקרית הגבול הראשונה.

קודם כל צריך למתוח גבול. הגבול, גדר מערכת, זו דרכו של צבא הגנה להגן על מדינה מפני טרור. ביצתיים אין גבול ולא יודעים בדיוק אם רוצים גבול. מתנחלים חמושים מסתובבים במובלעת יריחו, הסיורים המשותפים מסתובבים כדי לאבטח מתנחלים חמושים ברצועת עזה. עדיין נשארו סממנים רבים של צבא השלטון על עם אחר, גם באזורי האוטונומיה.

ובאזורים אחרים ממשיכים ליפול קורבנות, קורבנות שראש הממשלה עצמו כינה אותם עכשיו "קורבנות של שלטון על עם אחר". אחרים אלה עדיין בתחומי שלטונו ובאחריותו המלאה. אם הקורבנות הם יהודים, הרי הם קורבנות שוהא, מבחינתו כמי שרואה בהם אחראים בשטח שלטונו של הצבא.

מדוע אם כן הוא נותן להם להסתובב בחופשיות במסגרותיהם בדרכים בתוך "התקוממות של עם נגד שלטונו"? מדוע הוא נותן להם לעשות סיורים בהברזוק כמה תעמולת) ותרעה של "הפקדת דם יהודי" עוד נספוג עד שרבין יחליט סוף־סוף שצבא ההגנה צריך להגן על המתנחלים מפני התושבים ועל התושבים מפניהם בדרך של הציבה פיזית בכל מקום שבו הם מסתובבים מחוץ ליישוביהם?

הם השלום גביהה לבנה או ליטונדה, ב"רוצים צבא הגנה ולא צבא שלטון על עם אחר".

רבין כבר הדה במסיבת עיתונאים, שבמחסום מרדום לארז, שבו נהרגו שני אנשי המילואים, לא היה גבול. לא היו שומרי גבול פלסטינים ורכב המחבלים בא בכלל מכיוון ישראל. אז אי־אפשר להגדיר את התקפה כתקרית הגבול הראשונה.

קודם כל צריך למתוח גבול. הגבול, גדר מערכת, זו דרכו של צבא הגנה להגן על מדינה מפני טרור. ביצתיים אין גבול ולא יודעים בדיוק אם רוצים גבול. מתנחלים חמושים מסתובבים במובלעת יריחו, הסיורים המשותפים מסתובבים כדי לאבטח מתנחלים חמושים ברצועת עזה. עדיין נשארו סממנים רבים של צבא השלטון על עם אחר, גם באזורי האוטונומיה.

ובאזורים אחרים ממשיכים ליפול קורבנות, קורבנות שראש הממשלה עצמו כינה אותם עכשיו "קורבנות של שלטון על עם אחר". אחרים אלה עדיין בתחומי שלטונו ובאחריותו המלאה. אם הקורבנות הם יהודים, הרי הם קורבנות שוהא, מבחינתו כמי שרואה בהם אחראים בשטח שלטונו של הצבא.

מדוע אם כן הוא נותן להם להסתובב בחופשיות במסגרותיהם בדרכים בתוך "התקוממות של עם נגד שלטונו"? מדוע הוא נותן להם לעשות סיורים בהברזוק כמה תעמולת) ותרעה של "הפקדת דם יהודי" עוד נספוג עד שרבין יחליט סוף־סוף שצבא ההגנה צריך להגן על המתנחלים מפני התושבים ועל התושבים מפניהם בדרך של הציבה פיזית בכל מקום שבו הם מסתובבים מחוץ ליישוביהם?

די לכיבוש; בחום של 40 מעלות המגינו כאלף מפגינים בנידידלהי אתמול, יום השנה ה־43 לכיבוש מיבמו בידי סין, וצעקו סיסמאות בגנות סין וראש ממשלתה לי פנג

סגר על רצועת עזה

הגיון הכיבוש שולט

מיכל סנע

ע ל הסגר שהוטל ביום שישי שעבר על רצועת עזה נאמר: קשוט עצמך תחילה. בשבועיים האחרונים הרגו ישראלים, בעלי תפקידים רשמיים ואחרים, למתוח ביקורת על הפלסטינים. נשמעו קיטונות של רחוקים, כמיסב מסורת ההתנשאות הישראלית. דיברו על בושת הארגון הלקוי שלהם, על חוסר היכולת שלהם לקבל אחריות ולהטיל סמכות ומרות. המבקרים חזרו והזכירו את העובדה, שסרם מוגנה מוצעת הרשות הלאומית של הפלסטינים, והתעלמו מכך שבועדות התיאום המשותפות נעשתה עבודה רבה ומכך ששרדי הממשלה עמלו יומם ולילה כדי ללמוד את תנאי העבודה במסגרת החדשה.

נאמר לגנותם כי אין להם כסף, אף שכספי המסים שלהם נמצאים בידי ממשלת ישראל. התעלמו מהעובדה כי התקציב הנוסף, שהבטיחו מדינות רבות להעניק לפלסטינים להתארגנות הראשונית, נותר הבטחה בעל פה ואין לה יישום מעשי בשטח. הסיחו בהם כי הם מדיניי ארגוני סרוי וכי הישגי־ראש שלהם סו הנשיא, בערבית זו אותה מילה) מרבר שטיות.

ההתארגנות הפלסטינית אכן לוקה בחסר. יש להם בעיות של "זעזוע סידורים", של הרכבת קואליציה, בעיות המוכרות גם במדינה בת 46 שנה. יש להם בעיה עם מנהיג המסרב להסיר את מדי הצבא ולוותר על טקסי ראווה שעבר זמנם. התארגנותם הבטוחה והמהירה לישראל, כמו לכל מדינה ריבונית, לקבוע נוהלי פיקוח הנגלה על כניסת אנשים שאינם אזרחיה. אבל הסגר המוחלט שהוטל ביום שישי הוא עניינה קולקטיבית שאין בה כדי להועיל ויש בה כדי להזיק. בהזדרות נאמר כי הסגר הוטל מטעמים בטחוניים. איזה טעמים? יש בו קודם כל הארגומנט הישן והמוכר: ללמד את הפלסטינים לקח, שיקוו על עצמם אחריות ויפעלו בין אנשיהם למנוע מעשים כאלה ולתפוס ולהסגיר את הפושעים לאחר מעשה. זו עניינה קולקטיבית.

ויש גם ארגומנט חדש ללמד את המשטרה התינוקת איך פועלים במקרה של אסון. גישת ההתנשאות הישראלית כלפי הפלסטינים באה לידי ביטוי בדברים שאמרו קציני צבא במקומות שונים במהלך כניסת השוטרים הפלסטינים. הצבועים שבהם חלקו להם ציוני "טבר". המתנשאים בפרהסיה לא התביישו לומר לתוך המקרופונים של כל העולם כי "הבהרנו להם שאנחנו טובים יותר" ו"יש להם עוד מה ללמוד מאתנו".

ביום שישי החליטו על פי אותה שיטה "ללמד אתם לקח". מיד לאחר התקרית זומנו מפקדי המשטרה הפלסטינית לשיחה להבהרת המצב ולניבוש נוהלי עבודה נמרצים יותר. יתרה מזאת: גם ראש השב"כ וראשי השב"כ באיזור נפגשו עם הפלסטינים, במקרה היה גם נביל שעת' באיזור וגם הוא היה בנפגשים. מסרו להם מידע שיסייע להם למלא את חלקם במרדף אחרי הפושעים. יש להניח שגם דברי ביקורת קשים הושמעו בפגישות הסגורות. עד כאן הכל בסדר וכך צריך להיות.

על כך הוסיפו את מחסומי השוטרים הפלסטינים במרחק של בקילומטר אחד מהמחסומים של חילי צה"ל בגבולות הרצועה. בצער הזה יש יותר משמץ של רצון להוקיע אותם בפומבי. במשמרות הבטיחות בבתי־הספר היסודיים משגיח שוטר על עבודת הילדים בתחילת השנה כדי לודא שהם למדו את המלאכה. זה מה שישראל עשתה לפלסטינים בתצבת המחסומים הכפולים, ולא זו בלבד, על השוטרים הפלסטינים הוטלה אי הנעימות של החיפוש והזיטוט, של הטבת המבקשים לצאת לישראל על עקביהם. אין קשר בין המאמץ המודיעיני לתפוס

(המשך בעמוד 10)

שעה שישראל מבקרת את הפלסטינים ולועגת להם על מעצורי הדרך, היא עצמה נכשלת בחוסר יכולת להתאים את תפיסותה למציאות החדשה; הטלת הסגר החדש היא הוכחה כואבת לכך והיא מסוכנת להצלחת ההסכם

ג'קלין קנדי אונסיס

מותה של נסיכה אמריקאית

היא לא היתה בוכבת מרמים, היא היתה מהחיים; לא תוצר הוליוודי אלא נסיכה מבית טוב שהיתה למלכה מתקדמת, שסיפקה את הייצר הרכילותי ואת הייצר המלכותי של האומה הקטן ושל המתיימר הגדול

מני ליפקין שחק

א תמול קברו האמריקאים את החלום המתוק ביותר שלהם. אמריקה, ואיתה כ־גיל העולם הנוהה אחריה, הביאה למנוחת עולמים את ג'קלין קנדי־אונסיס, את האשה הגדולה מן החלומות, הגרמה כי חייה של האומה לא ישובו להיות כשהיו בעודה מהלכת ביניהם, מזינה את האשליות, מנשימה את התקוות, מספקת את היצרים.

כשנעצמו שמורות עיניה של ג'קלין קנדי־אונסיס והיא הוציאה את נשמתה האחרונה, אפשר שהיתה זו אנחת רווחה שיצאה מבית החזה של האשה שנאלצה כל חייה לחיות כסמל, לתפקד כמיתוס, לזקוף חזה וגו ולהוביל, שלא ברצונה אולי, גייסות של נשים ועדים של גברים אחריה ואחרי האגדה שייצגה. אומר לך ג'ק קנדי־אונסיס, ותגיד לי מה זה אומר לך. כל אחד והג'ק שלו, כל אחד ועולם האסוציאציות שהיא מעלה בו, כל אחד הצרכים שסיפקה לו דמותה. לכל איש יש שם, לכל אישה יש ג'ק קנדי־אונסיס קטנה בתוכה, כניצוץ של תקווה.

היא היתה יפה, היא היתה נבונה, היא היתה אצילית, היא היתה פגיעה, היא היתה חזקה, היא היתה ליברלית, היא היתה אשת־משפחה, היא היתה עשירה, היא היתה נוהנתנית, היא היתה מעודנת, היא היתה אמא, היא היתה אשה, היא היתה נריבה, היא היתה פוליטקלי קורקט לפני שקראו לזה בשם, היא היתה חצי הנשי בזוג היפה והמצליח והבטיחה ביותר שארה"ב העמידה מעולם. אמריקה בפרט והעולם המערבי בכלל אהב לאהב אותה, רשם לפניו כל צער שעשתה, בכה איתה בכאבה ובאכזבותיה, שמח בשמחתה ולפעמים נתנה לשמח לאידה, ומכל מקום, לא נתן לה מנוחה.

כשכשה ג'קלין קנדי־אונסיס נתה בשלום על משכבה, בצד בעלה הראשון, שהיה לה מסלול המראה לגבהי האולימפוס שבו היתה לאלילה. כשנכנסו לבית הלבן בשנות ה־60 שאחרי התקופה השחורה של המקארתיזם, היו ג'יי אנד ג'יי התקווה הבהירה של ארה"ב המחלימה מעידן חשיכה. הם היו יפים, צעירים, חכמים, אינטלקטואלים, מחוננים ופתוחים. הנשיא הצעיר ביותר והאהוד ביותר לא יכול היה לאחל לעצמו פרטנרית מתאימה יותר להשביע את רצון האומה. היא הכניסה יופי, רעננות, טעם טוב, יחס לאמנות וגישה צעירה אל הבית הלבן ומשם לכל אמריקה. והיא היתה השינוי. את כוחה של הפלטפורמה המכונה "הבית הלבן" להשפיע, לעצב, לכוון ולהנהיג עולם, גילו והפעילו הזוג קנדי בכל העוצמה. השילוב של סך כל התכונות שלהם, מצב האומה בעת שנכנסו לודיה השינוי בכוחה של המדיה, הקימו מנגנון השפעה חד־פעמי ואקלים תרבותי. העולם נשטף לרגליהם.

ג'ון פיצג'רלד קנדי מת בדמי ימיו, נשאר צעיר לנצח, מנצח לנצח, ואת חטאיו כבגד המוסר ואשתו היפה סלחו לו עוד לפני שהתקדדו. ג'ק נשארה לחיות אחריו, לקבוד אותו בטקס מרשים ונוגע ללב, שאף פעם אחר־כך לא נראתה יפה מכפי שנראתה במחלם, לגדל לתפארת את ילדיו, לעודד שערוריות שלא הגיעו לקרסוליים של השערוריות העסיסיות שהותיר אחריו בעלה היקר, להיכנשא למיליארדר הישיש, היהודי הכעור אריסטוטל אונסיס, ובכך לעשות את הישר בעיניה גם כשזה לא היה ממש הישר בעיני העולם, שהיתוזה תוכנית מתאימה לאלמנה היפה האצילית מבולן – לבנות לעצמה קריירה אינטלקטואלית ראויה לאשה מתקדמת בסנגון שנות ה־80', ולהמשיך ולשאוף את הצלב המהוהב של סמל ומיתוס, בלי לאכזב אף אחד.

אמרו עליה שהיתה הכוכבת בהא הידיעה, שעלתה על כל הכוכבות – כולל מרילין מונרו צחתה – שהיתה אלילה. גדולתה, זו שזיכתה אותה במקום של כבוד הן בטורי הרכילות והן בסלונים האינטלקטואלים המתוחכמים ביותר, היתה שג'קלין קנדי־אונסיס לא היתה כוכבת של סרטים. היא היתה מהחיים. היא היתה באמת. לא תוצר הליוודי, אלא נסיכה אמריקאית מבית טוב, שהיתה למלכה טובה ומתקדמת, משוחררת ומחוייבת כאחת, שסיפקה את הייצר הרכילותי ואת הייצר המלכותי של האומה הקטן ושל המתיימר הגדול. מדול לחיקוי, שבדוך כלשהי, אולי בלי כל פעלול, עוררה בך את הרגשה שאין בה זיוף. בה עלתה גם על בעלה, שאין לדעת אם היה או היה רק תקווה.

היא אמת צעירה, מאולה היא העזה להתבגר בחן ובגרעם, לחלות במחלה אנושה, למות מחלת הסיוט הישראלית, שלא כמחלת שוכה לו בעלה הראשון. יאהבו אותה, כדרך שאוהבים סמל הפונה על צרכים, גם הרבה אחרי שתשוב ותתאחד איתו בעפר וחימה. אחרי הכל, גם תולעים אוהבות נסיכה.

שליחות קצרה בהחלט

מוטי בסוק

דליפות בצנרת

ה הודעה של שגריר ארה"ב בישראל, אדוארד ג'רג'יאן, ביום חמישי האחרון, כי החליט לסיים את תפקידו, כארבעה חודשים לאחר שהגיש את כתב האמנתו לנשיא המדינה, היא בהחלט אירוע סנסציוני. מזכור, ג'רג'יאן הגריד את כניסתו לתפקיד השגריר כהגשמת חלום. בהתחשב בעברו בסטייט דיפרטמנט ובעתיד שניבאו לו בשירות החוץ האמריקאי, ישראל בהחלט היתה בשבילו תפקיד חלומות. דומה כי אין היום בארה"ב, בטוריה, או בישראל ולו גם אדם אחד המאמין לתיזדון שנתן ג'רג'יאן עצמו לצערו המרהים – עמידה בראש המכון המרש על שם בייקר באוניברסיטת ריים ביסטון. תפקיד ששכר גבוה מאוד בצידו.

קשה היה לג'רג'יאן בישראל, ועל כך נכתב גם במרוד זה, ולאו דווקא בשל יצחק רבין או שמעון פרס. בוודאי לא בשל מזג האוויר. גם אם אנחנו לא יודעים את כל הפרטים, אין ספק כי השגריר חתך מהר מאוד, ובאומץ לב נדיר, בחדר כשמדובר בדיפלומטים.

ג'רג'יאן הגיע לתל־אביב עם אשראי שנשק לשמים. רק דיפלומטים יחידים בהיסטוריה של ישראל נהנו משטיח אדום ארוך כל־כך, עוד לפני שנותנו בלוד, כפי שהניחה ישראל לרגליהם של אר ואשתו פרנסואז. בתיקו האישי של ג'רג'יאן בסטייט דיפרטמנט רשומה סדרה של הצלחות בשורה של מדינות עוריות: לבנון, מרוקו, יוון, וגולת הכותרת – סוריה. ג'רג'יאן, כשגריר ארצו בדמשק, בניגוד לכל נתוני הפתיחה הקשים, הצליח להקים גשר מוצק אל השלים הכל־יכול של סוריה, חאפז אל אסד. בזאה של המשק לוועידת השלום במדריד, באוקטובר 1991, נזקף במידה רבה לזכותו. לתפקיד השגריר בישראל הגיע ג'רג'יאן מתפקיד המפתח של עוזר מזכיר המדינה לענייני המזרח התיכון. בתוקף תפקיד זה, ולא פחות בשל מעמדו המיוחד, התלווה ג'רג'יאן למזכיר המדינה הקודם, ג'יימס בייקר השלישי, בשורה ארוכה של מסעות דילוגים במזרח התיכון, בתקופת ממשלת שמיר־לוי. לאחר וילוקי השלטון בארה"ב ובישראל עזר ג'רג'יאן לוחץ בייקר להיכנס כניסה חלקה לנעליו של בייקר, אל מול ממשלת רבין־פרס.

בניגוד לכל שגריר חדש בישראל, ג'רג'יאן לא נזקק ל־100 ימי חסד, אף לא ליום אחד. כשהגיע לתל־אביב כשגריר, בינואר האחרון, הוא הכיר את כל הצמרת הפוליטית, את כל המי ומי בישראל, את כל ראשי משרד ראש הממשלה, משרדי החוץ והביטחון. הוא ידע כיצד המערכת הפוליטית בישראל מתפקדת, מה מעלותיה, היכן חולשותיה. מיהו הדב עוזביה יוסף ומהי תר"ש. ומנגד, המערכת המדינית בישראל התייחסה אליו בכבוד רב, וגם בחשש. מחד גיסא אמרו בישראל, אפילו בקול רם, כי סוף־סוף, לאחר שני שגרירים אמריקאים חיוורים מאוד, ביל בראון וחיליאם הארפ (שלמעשה הוזה מתחפקיד), החליטה וושינגטון לשלוח לתל־אביב שגריר "חתרה". מאידך, היו בישראל גם אישים שחששו כי מינוי שגריר אמריקאי בכיר כל־כך, בעל קשרים מצוינים בצמרת הסטייט דיפרטמנט, עלול להביא בהמשך למיסוד של "ציונור" ללחצים מדיניים, למשל בעת ניהולו של מו"מ ישראלי־סורי.

שגריר לא יכול להצליח בתפקידו אם הממונים עליו אינם מעוניינים בהצלחתו. לישראל וארה"ב עדוני תקשורת רבים, לא מלם עוברים דרך שגרירות ישראל בוושינגטון או שגרירות ארה"ב בתל־אביב. בשלהי כהונתו של משה (פיו) ארד כשגריר ישראל בארה"ב, הנשאים החשובים בין שתי המדינות דרמו דרך שגרירות ארה"ב בתל־אביב. כשולמן שובל החליף את ארד הוגמנה ותאונה, היחסים בין ישראל וארה"ב דרמו דרך השגרירות בוושינגטון ובתל־אביב. לראש הממשלה, יצחק רבין, ולשר החוץ, שמעון פרס, אמון מלא בשגריר ישראל בוושינגטון, פרופסור איתמר רבינוביץ. דומה כי כל יום נוסף בוושינגטון רק מחזק את מעמדו של רבינוביץ בירושלים. טבעי איפוא כי ישראל תעבור, מול מימשל קלינטון־כריסטופר, דרך השגרירות שלה בבירה האמריקאית.

מי שעקב אחרי ג'רג'יאן, מאז בואו לתל־אביב, הופתע לגלות כי רוב הנושאים הוחתכים בציר וושינגטון ירושלים עברו מעל לראשו: לכל אירוע כזה אפשר לתת הסבר מאוד משכנע, אבל כאשר מצטברת מאסה קריטית מסוימת, ההסברים נוהפכים לתירוצים. כך, למשל, כשכל הסטייט דיפרטמנט נסע לרגוזה לפגישה בין ביל קלינטון וחאפז אל אסד, ב־16 בינואר השנה, נשאר ג'רג'יאן בתל־אביב. כמה פעמים בעשור נפגשים נשיאי ארה"ב וסוריה? וג'רג'יאן, כידוע, הוא המומחה האמריקאי לסוריה ולנשיאה. לא חוזן כריסטופר או דניס רוס.

ההסבר אז היה, שג'רג'יאן קיבל תפקיד חדש והוא צריך להיכנס לנעלים שלו בתל־אביב במהירות. תוהיה לו עוד הרבה עבודה בנושא הסורי ובכלל. כשבאו רוס ואינדיק (ראש הדסק המודחזיכזי במועצה לביטחון לאומי) מזנוזה לירושלים, כדי לדוחה ליצחק רבין ולשמעון פרס, על פגישת קלינטון־אסד, התעניינו בשגרירות האמריקאית בישראל מתי והיכן היה נוח לכתבים המדיניים לקיים פגישת היכרות ועבודה עם ג'רג'יאן. סמואל לוארס, במשך כחצי השנים שביהן כשגריר ארה"ב בארץ, הפליא לעבור ולנצל את קשריו עם התקשורת המקומית. למותר לציין כי ג'רג'יאן לא נפגש מעולם עם הכתבים המדיניים. היו לו כוראה בעיות אחרות.

זמן קצר לאחר כניסתו לתפקיד החלו בירושלים לחישות כי שגריר ארה"ב אינו נמצא במוקד הדיונים והמידע, ובוודאי לא במוקד ההכרעות, בתהליך השלום הישראלי־ערבי, אף שלשם כך, בעיקר, הוא נשלח לארץ. בירושלים היו נשמעות טוכות שידע לספר, כי דניס רוס מרכז את כל הכוח בידיו, כי הוא ממרר אנשים, כי ג'רג'יאן נמצא אצלו מוקץ למרכז התמונה. המצב נעשה מביך יותר בהסעות הדילוגים האחרונים של כריסטופר בקו ירושלים־דמשק, לפני כשלושה שבועות ובשבוע שעבר. מסעות אלה, והחוזאי האחרון שבהם, התמקדו בערוץ הסורי־ישראלי, התחום של ג'רג'יאן. רבין הביא איתו לפגישה עם כריסטופר, שהתקיימה במוצאי שבועות בבית ראש הממשלה בירושלים, באווירה כמעט אינטימית, את שגריר ישראל בארה"ב, פרופסור איתמר רבינוביץ. אותה תמונה חוזרת גם בפגישה שהתקיימה למחרת היום, בנסיבות דומות. פרופסור רבינוביץ הוא המומחה הישראלי לנושא הסורי. בישראל הערכו רבים כי כריסטופר יבוא לפגישות עם ג'רג'יאן, המומחה שלו לנושא הסורי. בפועל התלוה למזכיר, לשתי הפגישות, דניס רוס.

תזכורת קצרה. רוס עמד בראש הצוות האמריקאי לנושא תהליך השלום גם בתקופת הממשל הקודם, אז כראש האגף לתיכנון מדיני. בשלהי מימשל בוש הוא עבר, יחד עם פטרונו ידידו ג'יימס בייקר, לבית הלבן, כדי לסייע לג'ורג' בוש להיבחר לקדנציה שניה בכשיא. לאחר נצחונו של קלינטון היה רוס עם רגל אחת מחוץ לסטייט דיפרטמנט. דיבר אז על מעבר למכון מחקר וושינגטוני רב מניטין. הסוף ידוע. כריסטופר החליט להשאיר אותו בשל כישוריו, יכולתו ונסיונו, וגם מפני שלדמוקרטים לא היו כוכבים משלהם לנושאי המזרח התיכון. במשך הזמן נהפך רוס לדמות המרכזית בשירות החוץ האמריקאי לנושא המזרח התיכון. לא מכבר פרש משירות החוץ גם מרטין אינדיק, הראש שכריסטופר עצמו הביא, לפני קצת יותר משנה, לצוות השלום האמריקאי.

ג'רג'יאן דיבר תמיד על תפקיד השגריר בישראל כעל פסגת חלומותיו. בימים אלה הוא שוהה בחופשה בארה"ב. עכשיו הוא טרוד על הנפקיד באוניברסיטת ריים כעל פסגת החלומות. בשיחות עם כתבים אמריקאים וישראלים בארה"ב הוא רוחה בתוקי כל ניסיון להציג את פרישתו כביטוי של תסכול, אכזבה גדולה, או אי שביעות־רצון ממידת מעורבותו בתהליך השלום הישראלי־ערבי או הישראלי־סורי.

בירושלים מתקשים לזכור מתי הודיע אי־פעם שגריר כלשהו, לארה"ב וקוא בישראל, על הוחרת המפתעת קצת יותר מארבעה חודשים לאחר שנכנס לתפקיד.

هكذا من الاصل

דורון שרם

נשיקות תמורת שירים

שרת המדע והאמנויות שולמית אלוני אירחה אתמול את מנכ"ל ארגון הערבות הבין־לאומי אונטקו, המשורר הספרדי פרנציסקו מאיור, לארוחת צהריים במשכנות שאנן בירושלים.

המפגש בין השניים היה חם ולבבי. פרנציסקו מאיור קיבל את אלוני בנשיקות, וזו העניקה לו ספר שירה של יהודה עמיחי בתרגום לאנגלית.

הידידות בין השניים החלה בפרוייקט משותף של מדע וטכנולוגיה עוד בשגרירותי היתה שרת החינוך.

בפגישה השתתף גם מנכ"ל משרד המדע צבי יגאל, שהוזמן על־ידי מנכ"ל אונטקו לכתוב לו על רעיונותיו בנושא מדיניות מדע.

שלום וקידוב לבבות בפסטיבל ישראל

● יוזמתי, להקת המחול הלאומית של אוקראינה, תגיע מחר להופעות בפסטיבל ישראל לאחר סיבוב הופעות בקהיר. הלהקה המונה 140 רקדנים ונגנים, בהם 35 ילדים, תגיע לישראל דרך מעבר רפיח שברצועת עזה. לאות הידידות עם תהליך השלום תעצור הלהקה במעבר רפיח ותבצע, בשלל תלבושותיה הצהובות, מחול למען השלום והאחווה.

● נגן הביטרה גדליאן ברים, סיים את הופעותיו בפסטיבל, התגלה כאיש בעל עקרונות. בך למשל סירב לראות ולשמוע מה היו הביקורות בעיתונות הישראלית. הוא הסביר כי מעולם לא קרא ביקורות שנכתבו עליו.

לג'וליאן ברים הוצמד מלווה מטעם הפסטיבל, כפי שנעשה עם שאר האמנים. המלווה, אמיר מילשטיין, נגן חליל בלהקת "בוסתן" המופיעה אף היא בפסטיבל, קשר קשרי ידידות עם ברים, שגם האזין למוסיקה של "בוסתן" ואהב אותה. השניים שוחחו רבות על עם היהודי האורח־ביקש לבקר ביד ושם" אך לזה הוכנים הצפוף מנע זאת ממנו. ברים סיפר כי התרשם מאוד מוקהל הישראלי שגילה סקרנות רבה והתפעל מכך שרבים ניגשו אליו אל מאחורי הקלעים. לדבריו, אולם הערי קראון בתיאטרון ירושלים הוא אחד האולמות שבהם הופיע אף כי במה מבקרים סבורים אחרת.

ראש העירייה ניצן (משמאל) והאחים ניגרי הוצגים את פרוייקט הפיסול בראשון־לציון. 90 טון פסלים

● אפרופו להקת "בוסתני". לאור הביקוש להופעותיה החלה להוסיף מופע נוסף של הלהקה, המורכבת משמונה נגנים, יהודים וערבים, המנגנים בשילוב של סגנונות מוסיקה קלאסית, ערבית, ג'ז ופלמנקו. כמו כן נוסף מופעים ללהקת ביל מי ג'נס ולקרקס "שוד" מאוסטרליה.

פיסול סביבתי ושלום

פרוייקט הפיסול "אדם ואבן", נחנך השבוע בחצות הכניסה ל"קניון החוב" שבאיזור התעשייה החדש בראשון־לציון. הפרוייקט, שנערך למען שיפור חזות אזורי התעשייה, מומן על־ידי יומי "קניון החוב" משה ויבאל ניגרי.

בפרוייקט נטלו חלק 12 אמנים, אשר יצרו במשך שמונה שבועות פסלי אבן. הפסלים עוצבו מ־12 סלעי עגל במשקל כולל של 90 טון שהובאו ממצפה רמון.

בטקס השתתף ראש עיריית ראשון לציון מאיר ניצן, ואילו השר לאיכות הסביבה יוסי שריד שלח את ברכתו בכתב. "אירוע זה הוא ביטוי מחשי ביחוד לשיפור איכות הסביבה", כתב שריד. "כמי שמאמין שאיכות הסביבה והשלום, כרוכים זה בזה, אני רואה סימליות בעובדה שבין האמנים אשר נטלו חלק בפרוייקט, נמצא גם תושב הגדול שאמסן שהוא בוגר האקדמיה לאמנות באוניברסיטת דמשק. מי יתן ויהיה זה סימן לבאות".

עולים יקבלו עולים

תשעה מנציגי עולי אתיופיה מ"מבצע שלמה", שנקלטו במושב רוויה שבעמק בית שאן, יקבלו בתמורים (פרי בקעת בית שאן) ובוורדים את 60 עולי חבר המרינות העצמאיות שאמורים לנחות ביום השנה השלישי ל"מבצע שלמה", ב־25 במאי.

היחומה לקבלת הפנים התגיגית היא של אירית ארז, מנהלת אתר הקליטה במושב רוויה. במושב זה נקלטו 400 מעולי אתיופיה במה שמוגדר "קליטה מוצלחת". (עתן רועי)

אהבה ולא מלחמה

הסופרת המשוררת עדה אורנגי היא כלת פרס רחל לשירה, בזכות ספר השירים הדש שלה "בזיק בפת ידיך". אורנגי, המכהנת כיום אגודת שוחרי הספרות, הסבירה כי בשם הספר היא מביעה את אהבתה לבן זוגה, בהיותה "בעוטה בעיקר הדכות", כלשונה – מקום בו אינה חשה כל סכנה. בשיר אחר שלה, "המלחמה האחרונה האחת", היא מתארת חייל שרצה לחזור לרחם אמו, ולהיטלם בדרך זו מן המלחמות.

עדה אורנגי תייצג את ישראל בקונגרס העולמי לשירה, שיתקיים בטייפי. (אורי שרון)

ספורט ירושלמי

בירושלים יתקיים מחר יום ספורט עממי במסגרת יום הספורט הבין־לאומי שבו נטלות חלק 85 ערים ב־30 מדינות.

רשות הספורט העירונית של ירושלים ואיגוד הספורט העממי יקיימו תוכניות ספורט ברחבי העיר, ובהן ישתתפו עשרת אלפים איש – בבתי ספר, במפעלים, במוסדות ציבור, במתנ"סים, בבריכות השחייה ובפארקים.

ראש העירייה אהוד אולמרט, הרוצה בחזבב ספורט, נתן חסותו למבצע. הוא ישתתף במשחקי ספורט שייערכו בביכר העירייה, לצידם של חברי הנהלת העירייה וכאלף תלמידים ועובדים. (ערן רגב)

תגובות

חיים רמון – הזדמנות גדולה וסימני־שאלה

זכיתו של חיים רמון בבחירות האחרונות להסתדרות עשויה להוות הזדמנות של צמיחה לארגון העובדים ולחברה הישראלית כולה אם מאחוריה עומדת כוונה אמיתית לשינוי ולקידום הלכידות החברתית בעידן של הכרעות גוריליות המאפיינות את המעבר ממלחמה לשלום.

תהליך השלום מציב אתגר קשה לפני החברה הישראלית – עיצובם המחודש של גבולותיה. הפעם לא בשדה־הקרב, אלא במשאומתן מדיני. עיצוב הגבולות נדרש להכרעה של כלל החברה הישראלית, ולהסכמה ציבורית רחבה. השלום אינו עניין של בודדים, אלא מצריך גיוס קולקטיבי כשם שמצריכה היציאה למלחמה. לכן, תופעת התגברות האינדיווידואליזם ופירוק מסגרות חברתיות הן מוקדמות מדי.

האם פרץ של חיים רמון לפירוקן של מסגרות חברתיות או לקראת עיצובה של מנהיגות ישראלית צעירה, שתוביל חברה יציבה ומלוכדת בדרך אל השלום?

מנכ"ל ההסתדרות הצעיר, אשר נולד ללא כפית של זהב בפיו ואשר עבר את כל הדרך לעמדה של מנהיגות פוליטית מפלגתית וממלכתית עומד להיכנס לנעליים אשר אמורות להיות תפורות למידותיו של מנהיג פועלים. אלא שהוא עומד לנעול נעליים אלו לא מעט בשליחות המעמד הבינוני הגבוה, אשר חלקו רוצה בשינוי אמיתי, וחלקו האחר שואף לפגוע בכוח המאורגן של העובדים. האם יצליח לבצל את הצומת החברתי בו הוא ניצב ולסמל באישיותו ובתפקידו את ההידברות בין חלקיה השונים של החברה הישראלית? ובמישור אחר, האם יצליח חיים רמון להביא להידברות מחודשת בין הון לעבודה ולחדש את הקודפורטיזם הישראלי או שמא במסמה של ליבליזם ונאורות חברתית יפקיד את העבודה להון?

ההזדמנות הגדולה של ההסתדרות לאחר הבחירות האחרונות נובעת בעצם ההתעניינות הגוברת בה, גם אם היתה זו הצבעת מחאה. על ארגון העובדים לנצל התעניינות זו כדי לחדש את הקשר עם המעמד הבינוני הגבוה, ולפתוח איתו בדיאלוג על שותפה וצורתה של החברה הישראלית בעידן השלום. האם אכן תהיה זו חברה נאורה אך ג'נגל חברתי? האם הסחתם של המסורות הבסתוניים יביאו להרחבת הניכול ולהגדלת הקיטוב החברתי או לצמיחה כלכלית ואנושית של כלל הפרטים בחברה הישראלית?

האם יידע חיים רמון לנצל את ההזדמנות הגדולה ולטפל בבעיות המהותיות האמורות? האם יטפל בשאלות האמיתיות הניצבות בפני ההסתדרות: באיזו מידה היא משפיעה עדיין על השכר ועל ההכנסות בכלל של העובדים, באיזו מידה יש לה השפעה על שוק העבודה, באיזו מידה היא משפיעה על יחסי העבודה במדינה, כיצד היא נערכת למאבק באבטלה, כיצד היא נערכת למאבק בעוני.

חיים רמון אכן עשוי להוות הזדמנות גדולה וחדשה להסתדרות. גלוזה את כניסתו לתפקיד בברכת הצלחה וכסימני־שאלה.

ד"ר שמואל כהן־שני, תל־אביב

הגולם שקם על יוצרו

יש רבים המנסים לעורר בהלה ופחד בלב חברי ההסתדרות מפני מהלכיו של חיים רמון. טענתם היא, שחיים רמון הורס מוסד המגן על הפועלים. טענותיהם אינן טענות אמת. ההסתדרות ומועצות הפועלים בחלקן אינן מתפקדות כגוף המגן על הפועלים. ההחלטה הבלתי היא קרסתם של מפעלים רבים והפיכתם של הפועלים למובטלים.

לא ראיתי נסיונות רציניים מצד ההסתדרות למנוע את הדבר, גם כשהפועלים ביקשו להיות מעורבים בניהול המפעל ולנטות להבריאו. ההסתדרות הסתאבה, הדבר בולט למרחקים. אחת הסיבות היא, שאין רוטציה ואותם האנשים ממלאים תפקידיהם עד מותם. דוגמה קלאסית מבהקת היא פרשת – משל.

גם במועצות הפועלים אין תחלופה בכוח־האדם. יושבים אותם האנשים. בבית־ברנר, היה לי קשר אישי אליהם בעניני עובדים ולא נעתרתי. רק בארצנו קיימת הנורמה הזאת שמי שהתמנה פעם לתפקיד, ימשיך בו עד המוות. רוסיה שיצרה את הדגם הבולשביקי, התנערה מהפגע הזה. כאן בארצנו ממשיך המבצר הבולשביקי שהתנהל בהסתדרות להלך אימים. כל חדלי־האישים המאיישים אותו, במה כוחם הגדול? האם זה רכושה הרב של ההסתדרות, שאיש אינו יודע את אומדנו? האם מפלגת העבודה חוששת לאבד מקור הכנסה חשוב?

אין אני מבינה מדוע ראש הממשלה ושר האוצר תמכו במתכונתה המסואבת של ההסתדרות, פרט להשערות שהעליתי. גם אם יש לחיים רמון כוונות אחרות ושאיפת להגיע לראשות הממשלה, המעשה שעשה מוכה אותו בהכרת תודה ובהכרה באומץ שגילה. חברי הכנסת, מלוכי־הפינכה, החוששים שמא יוצאו אל מחוץ לגדר, דבריהם לא היו משכנעים בהסברים מדוע הם תומכים במתכונתה הנוכחית של ההסתדרות. דבריהם הנכיחו ואסר אומץ מוסרי ואסור יכולת עמידה מאחורי רעיונות בונים חיוביים.

רבים מצטרפים אלי בברכות לחיים רמון ומקוים שלא ישימו מכשולים בדרכו. מדות המפלגה אינה עדיפה על מדי הדמוקרטיות חשובות בחייו.

אביבה אזולי, תל־אביב

תימוט נפשי עם פלישתים בהסתדרות

אם נכון הסיפור, שחיים הרפלד, מזכ"ל ההסתדרות היוצא, הדה לנציגי מפלגת העבודה במועצות הפועלים לתתום, בהיתר וברשות, על הסכמים קואליציוניים רק עם נציגי הליכוד ואם נכון הסיפור, כפי שנשמע מפיו של שמאי – נציג הליכוד, כי חיים רמון – מזכ"ל ההסתדרות הנבחר, הדה לאנשיו שלא לחתום עם נציגי הליכוד במועצות הפועלים על הסכמים קואליציוניים, הרי שמתרחש כאן דבר, שאין אחילי ממנו במערכת הפוליטית בישראל בנסיבות הענין.

ניתוח אובייקטיבי של המצב אשר התהווה לאחר הבחירות האחרונות, מצביע על קיומם של שני כוחות מרכזיים בהסתדרות – כוח אחד בראשות רמון וכוח שני בראשות מפלגת העבודה הקרובים בדעותיהם ובעמדותיהם, ואשר יכולים לשמש בסיס איתן להמשך השליטה במוקד הכוח החשוב בתחום החברתי־כלכלי במדינת ישראל.

כל אשר נותר הינו להתלכד תחת "מטריה" אחת, אשר תפעל במשותף מבחינה דעיונית וערכית לשם ביצוע השינויים הארגוניים הנדרשים בגוף זה כאחיד לנשימה לשם בנייתה מחדש, גם אם שינויים אלה ייעשו בקצב מהיר ומזורז יותר מהקצב שנקבע, תיאורטית, בהנהגתו של חיים הרפלד.

מאליו נשאלת השאלה: האם פעולותיו של חיים הרפלד הכרוותיו בכנסים בהשתתפות מועמדי מפלגת העבודה לתפקידי מזכירי מועצות הפועלים, הינן על דעת מפלגת העבודה, מוסדותיה או יו"ר מפלגת העבודה יצחק רבין. על שאלה זו, נראה לי, כי התשובה היא שלילית. אין הכרוותיו ואין פעולותיו על דעת מוסדות התנועה ובודאי שלא על דעת יו"ר מפלגת העבודה. לכל היותר, מדובר כאן על צעדים המרמזים על אסטרטגיה" של "תמות נפשי עם פלישתים" או ניסיון של השארת אדמה חרוכה בהסתדרות לקראת כניסתו של חיים רמון. ציניקנים יאמרו אולי, שחיים הרפלה, מומחה מספר אחד בניהול משאים־ומתנים נוקט כאן גישה מזהירה של צבירת כוח בשטח לעומת הניצחון הגדול של רמון במרכז, האומנם? זה ההסבר? או שמא סמוך ההסבר ברמה הפסיכולוגית של התנהגות המפסיד.

אם כך ואם כך, נדרשת עתה פעולה חד־משמעית של יו"ר מפלגת העבודה לכפות את עמדת מפלגת העבודה על חיים הרפלד להליכה לקראת שותפות מלאה בהנהגת ההסתדרות ובסניפי מועצות הפועלים עם מפלגתו של רמון.

כל זום שחולף מעמיד עוד סימן־שאלה על תבונתה של מפלגת העבודה.

ישראל חולתי, קיבוץ כיסופים

אני מאשים – לסיכום אירועי יהוד

אני מאשים את ראש הממשלה, שר המשטרה והמפכ"ל על שאירו פעולה צבאית נגד אזרחים, פעולה המבוססת על יחידות ל־10 הרוגים ועשרות פצועים.

אני מאשים את המשטרה – א. את הפיקוד הבכיר הן במערכה הראשונה הן בשגיה על שצלפים ירו מטווח קצר כדי להרוג, פגיעות בראש. ב. את השוטרים שעשו שפטים בשליח אשר ממר, כי יש פצוע חתבה לפנותו. הסדיום בשליח נמשך כרבע שעה תוך התעלמות מהודעתו. לבסוף, פנה הפצוע (שהפך להרוג) כשעה לאחר הפציעה. ג. המשטרה עוצרת חשודים ללא צווי מעצר, תוך פריצה ברוטלית לבתיהם, הכאות והשפלות של בני המשפחה.

אני מאשים את התקשורת שתבעה חוק וסדר תוך צימאון לדם, בשל כמה משפחות מייבבות על ששנתן הופרה. משיאי הגבוות של התקשורת היונו הקשר שיצרה בין נחישות המשטרה ביהוד לבין יכולתה לפנות מתנחלים ביום פקידה...

ראויים לדראון עיתונאי "הארץ" (מה קרה ל"הארץ"?) שהתייחסו לנושא יהוד כבעיה משטרתית־צבאית וקראו להתרת־רם. "הארץ" סירב לפרסם פניותי לפרתון אחרי עלידי "קיסינג'ר" מקומי שהסכים לתווך.

יש לחקור כיצד אנשים שרובם בעלי משפחות, אשר לומדים תורה במשך שנים אצל רב נערץ, בבתי מדרש מוכרים, הופכים עלידי המשטרה והתקשורת ל"כת" כדית שאגשיה "מתבצרים" בבית רבם.

יש לחקור מדוע מעמידה המשטרה דיווחיות מול קומץ אזרחים שעולמם הוא עולם התורה ומחזיקים נשק כחוק. אם מסקנת המשטרה היא הקמת יחידת בילוש הדשה נגד כיתות סודיות, הרי דבר לא נלמד אצל שר המשטרה ומפרתה.

ונזכור, כי שורש הניין הוא ההשתקה של היעלמות ילדי תימן, פרשה שלא תיתן מנוח עד פתרונה בודעת חקירה ממלכתית, אך זאת, הבעיה התקשורת בשוליים.

ד"ר חן שיפרים, גני יהודה

הגיון הכיבוש שולט

[illegible] את הרוגים לבין הצבא השטרים במחסום ותת פיקוח חיילי צה"ל.

החמור מכל הוא הסגר על האוכלוסיה הרחבה. למעשה, הסגר נמשך כבר שנים אחדות. בכל פעם שיש פיגוע מכאיב מכבירים את העול, ואחר עבור הדעם מתירים לאט לאט את הרצועה. הסגר האחרון הוטל בחודש מאיס השנה, ולאחרונה הגיע השלב הראשון של שחרור הדבלי 4,000 עובדים הדשו לעבוד מדי יום לישראל וכן משאיות, מוניות, זולים בהיתר מיוחד, אישי ציבור בהיתר מיוחד וכיוצא באלה.

"4,000 איש לעומת עשרות אלפי מובטלים שאינם יכולים לקנות מתנת חג לילדיהם הם לא כלום", אמר ל"דבר" יומיים לפני התקרית תושב ג'באליה שאינו מרשה להיכנס לישראל. אביו, האני ארשאמי, נרצח בידי חיילים מחטיבת גבעתי.

"כשאנשים רעבים לא איכפת להם אם הם מתים מרעב או מכדור רחבה", אמר השבוע אחד מראשי המימשל העצמי, עורך הדין פריח אבו מדיין. "אם ישראל לא – ועמדו בהתחייבותה – תאפשר לאנשים לצאת לעבוד בישראל עלול להתפוצץ אסון".

הסגר אינו מונע פיגועים בישראל ולא בתוך השטחים, חודו בפעם הבי יודע כמה אבו מדיין ואחרים בפגישה עם תת־אלוף רני רוטשילד. הפיגוע בעפולה אירע בתנאי סגר חלקי. הפיגוע בחדרה אירע לאחר חידוש הסגר המלא. בתנאים של סגר מלא נהרגו בשבוע שעבר שני חיילים, שני אזרחים ונפצעו עוד שניים, בנוסף על פציעות קלות של חיילים בתקריות יריי.

מתוך כ־1,200 סטודנטים תושבי עזה הלומדים באוניברסיטאות בגדה הגליה כ־700 להגיע ללימודים, חדף הסגר חדף העובדה שאין להם היתרי יציאה מהרצועה. "זה עדכו של הסגר", אמר אבו מדיין לרוטשילד בשבוע שעבר. "יש סטודנטים שיצאו בתעודות של הזהרים, אחרים הלכו בדגל מרוקים גדולים", הוסיף אבו מדיין בשיחה ל"דבר". גם החיילים המוצבים במחסום ארז הדגו השבוע כי אין בעיה לצאת מהרצועה, בשל האווירה הטובה אין מקפידים יתר על המידה. "לכל היותר מבקשים מהאזרחים בנימוס לחזור הביתה".

אבו מדיין מעיד בשבוע שעבר את מרבית זמנו לטיפול בבעיית היתרי היציאה, בדיקת ההסדרים הדשים, סיוע לאנשים הנוקקים ליציאה לישראל, איש איש לצרכיו. דיון בכל בקשה ובקשה עם גורמי המינהל האזרחי, שעדיין יושבים בתוך תחומי רצועת עזה, מציא לו את הנשמה, ויחד אנו לאחרזים כולם.

הסגר לא יסייע בתפיסת רוצחי החיילים. מערכת הביטחון יודעת כי ברגע שתוקפים בעלמים מהשטח עיקר המאמץ לאיתורם עובר לתחום המדיעין לעבודת נמלים של איסוף פרט מידע לפרם מידע.

4,000 היתרי עבודה בישראל הם טיפה בים, אבל הם יותר מאפס היתרי עבודה. בהתנהגות עליפי הגיון של הכיבוש עלולה ישראל להכשיל את ההסדר הדגיש הקשה, שהתמו עליו הצדדים. הגיון הכיבוש ישלם בשלב הבא כשתהיה התפרצות זעם של האוכלוסיה הפלסטינית, ייפגעו עוד ישראלים, וישראל שוב תטעה: הפלסטינים אלימים הפרו את הסכם.

הבנק הבינלאומי הראשון

הודעה ללקוחותינו

הננו להודיע על שינויים בשעורי הריבית על אשראי החל מ-27/5/94 כדלהלן:

חשבונות חוזרים דביטוריים	השינוי באחוזים	העלות החדשה המירבית תעריפית	מתואמת
ריבית בסיסית	0.50%	12.80%	
		2.50%	
תוספת סיכון מירבית			
שעור הריבית המירבי על אשראי מאושר	0.50%	15.30%	16.20%
		2.50%	
תוספת ריבית חריגה			
שעור הריבית המירבי על אשראי חריג	0.50%	17.80%	19.03%
עמלת הקצאת אשראי (לשנה)		1.50%	
דמי מיהול קבועים (לרבעון) בגין אשראי מאושר מעל 1,000 ש"ח		87	

מסלולי אשראי פרטיים	ריבית במסגרת מאושרת: שינוי ב-%	העלות החדשה המירבית: תעריפית	מתואמת	תוספת ריבית חריגה: שינוי ב-%	העלות החדשה תעריפית	שעור הריבית המירבית: שינוי ב-%	העלות החדשה המירבית: תעריפית	מתואמת
ע"ש טעשר יהבי עד 25,000 ש"ח	0.50%	14.45%	15.26%	—	2.50%	0.50%	16.95%	18.06%
ע"ש מעשר עד 10,000 ש"ח	0.50%	15.20%	17.22%	—	2.50%	0.50%	18.70%	20.05%
ע"ש חיל עד 4,000 ש"ח	0.50%	20.90%	22.60%	—	2.50%	0.50%	23.40%	25.55%
ע"ש אשר תשר" עד 50,000 ש"ח	0.50%	12.80%	13.45%	—	2.50%	0.50%	15.30%	16.20%
ע"ש חיל עד 1,000 ש"ח	0.50%	16.20%	17.22%	—	2.50%	0.50%	18.70%	20.05%

הודעה זו מתפרסמת במקום משלוח הודעה ללקוחות

חירום

תורנות בתי מרקחת

תל־אביב
הקריה – אבן גבירול 19 – 204650
קופ"ח כללית – אבסרדים 9־7 – 5232383
בן־יהודה – בן־יהודה 142 – 5223535 (עד 03.00)
מושרשרט – איינשטיין 40 רמת־אביב – 6413730 (עד 24.00)
ירושלים
רינה פארם – רח' ילין 31 – 383788
חיפה
בלפר – מסדה 1 – 622289
פתח־תקוה
קופ"ח כללית – ההסתדרות 21 – 9343395
רשרבן
רשרבן – אלוף רח' 40 – 6742948
בת־ים – הלן
מור – הביה: רייק 20 בת־ים – 583360
אהרון – הפיין 52 הולון – 889153

מיפול נמרץ לב

● לב 1 – שיחות 24 שעות – 03־5618791
● שחל – 03־5625555
● נטל"י – 177–022–4224, 03– 5757788

נידת מיפול נמרץ

● אשדוד 08־551333
● ביתשאן 06־587223
● בת־ים 03־5511111
● הרצליה 09־541333
● חדרה 06־322333
● חיפה 04־512233/4
● טבריה 06־790111
● ירושלים 02־523133
● כפר־סבא 09־33222
● כרמיאל 04־988555
● מגדל העמק 06־540062
● מעלות 04־979333
● נהריה 04־923333
● נצרת 06־573335
● נתניה 09־623333
● עכו 04־912333
● עפולה 06־593334
● פתח־תקוה 03־9311111
● קיאן 03־344442
● קריות־ביאליק 04־761062
● קריות־שמונה 06־944333
● ר"ג, נ"ב, נעתיים 5793333
● רחובות 08־451333
● שדרות 051־897024
● תל־אביב 03־5460111

מרפאות שיניים

תל־אביב
● דיזנגוף סנטר שער 3 או 5 טל' 294869, 03־285822
● טיפולי חירום בבי"ח אסותא – טל' 5201515־03, 5201432/1. 24ש'. גם בשבת וחג.
● טיפולי חירום, ב"ח איכילוב, תל־אביב. שי חנות (כולל שישי־שבת). 03־5436696.
● תורנות 24 שעות – ה' באייר 20 (כפר הנוער) טל' 254397, 03־452173; יהודה המכבי, איתורית 03־5449911, מגר 4318.
יפו: יפת 99, 13.00־09.00, 02.00־16.00, טל' 864256.
בת־ים: ויצמן 12, טל' 324547 איתורית 5193193 מגר 3743.
ירושלים: צפת 23, טל' 251794, 02־253767.
ב"ה משגב לדך – טל' 02־633708, 16.00־08.00, ד' 19.00־08.00.
בת־ים: מרפאת שיניים לטיפולי חירום – קניון בת־ים רח' יחסמל טל' 5531505 – 24 שעות ביממה.

נפגעי אלימות

● סיוע לקורבנות אונס: ת"א (24 שעות) 234819־03. ים 02־514455. חיפה 04־382611. אילת 059־31977.
● ריצ'ן – לנשים מוכות – טל' 5461133; טל' 08־550506 – 24 שעות – 02־514111 – 07־376310.
● מסל"ן – קו פתוח לנשים – נפגעות אלימות מינית – מרכז סיוע לנשים בנגב. 12.00־08.30, 19.00־16.00, טל' 057־74907.
● אור אדום – למען נפגעי אלימות שוטרים והתעמרות, בתוך האגודה לזכויות האזרח בישראל. טל' 03־663162/3.
● נעמת – ייעוץ בבעיות אלימות במשפחה, א"ה, 9־16, 03־231675, 03־235922.
● מכורים אנונימים (מג.אי.ן). מידע תמיכה וסיוע 03־5131046 24 ש'.
● וסיות הנבר במשפחה. 24 ש'. 04־322803, 04־256417, 03־378572.
● האגודה להגנת הילד: 03־6961070, 03־6956763.

חחבורה

● קרי אומנים "רך" טל' 5614444.
● "אגו" – טל' 03־5375555.
● מנני נחיות מסוים. תקלה: 03־9731111
● מדיעין נמל התעופה: 03־9712484
● רכבת מנני נסיעה ותעריפים באמצעות "אלמנו" טלפונים: 04־303133, 03־5652200.

עזרה רפואית ונפשית

● ער"ן, עזרה ראשונה נפשית. ת"א 03־5461111, לילדים ולנוער 03־6961113, ים 02־610303. ק' בחסות 02־661122. חיפה 04־672222/3. ק' בחסות 04־672223. נהריה 09־625110. ק' בחסות 09־828755. ב"ש 07־281128. ק' בחסות 07־275871. מניף הגליל 04־9968410. כ"ס, חדרה 09־974555. 06־346789. ק' בחסות 06־343269.
● המרכז לחתרבות בישראל, 03־5614144 לזקוקים למתנדבים ולמבקשים להתנדב.
● מגן, יעוץ למשפחות נפגעות סמים. א"ה 09.00־14.00. 03־829970.
● אגש – יעוץ למשפחות נפגעי נפש, 5400474־03, 03־5400672.
● יד ביד, אזון קשבת לילדים לנוער ולהורים 24 ש'. 03־226027, 04־229488, 04־922222, 02־243358, אילת 089־76366. לחייל 222732, מ' 17 עד 24.
● "אזון קשבת" לנוער ולהורים. מרכז עיוני ר"ב. 6728697, 6734752, ב' 8.00־13.00, ד' ה' 16.30־19.00.
● "אלסם" – רח' פקיעין 7, ימים א"ה. 16.00־20.00. טל. 5463587, 54620276, 02־663902, 02־663828.
● הנוער למלחמה באיידס. מידע וסיוע לחולים 03־614576, 03־566380. ת.ד. 33602 ת"א.
● אלי, אלימות כלפי ילדים. 03־430879, 03־261070. מ־08.00 עד 22.00.
● "הקו הלבן", אזון קשבת להומוסקסואלים וקרובים. 03־292797. ימי א', ג', ה' מ־19.30 עד 23.30.
● קפה־חולים – מוקד מידע ושאי. א"ה: 08.00־20.00, ו': 08.00־15.00. טל' 03־433300.
● מ"א – שיחות חשאים לביקור־בית, ובתנאות מ"א, שעות: 19.00 עד 07.00. טלפון חירום 101.
● חדר מיון פרטי חורן, ס"ס. קהילת סלוניקי 9 (ליד כיתן) ת"א, 499978.
● אלכוהליסטים אנונימים. הפניה לפגישות: 03־319645, 03־202951, 03־319281.
● אלכוהליזם (24 שעות) 03־721161.
● אלכוהליסטים אנונימים ירושלים. 02־630524, 02־830092.
● "קשב לקשיש", אג.ל.ל. 03־299089. א"ה 09.00־14.00.
● אזון קשבת לגיל המבוגר רמת השרון ימים א'־ה' 16.00־20.00, טל' 5493244.
● נשים במצוקה. קו אזון 09־505720.
● אזון הזרים אצ', אזון קשבת לילדים ונוער. 24 שעות ביממה. 03־621515.
● "יד שרה" – שיקום הזולה. ים 02־244242; ת"א 03־812304; חיפה 04־381704.
● "הוה"ה" – תמיכה בהורים של לסביות הומוסקסואלים: טל. 09־587779.
● תמיכה נפשית לחולי סרטן. 02־435516.

1946, והדיאלוג עם הפלסטינים בשיאו

המשא ומתן בין ישראלים ופלסטינים לא החל בקאהיר וגם לא באוסלו. עוד ב־11 בנובמבר 1946 נחתם בירושלים זכרון דברים בין "פלשתין אל ג'דידה", שבהנהגת מאיר דרוויש אל חוסייני, לבין "הליגה להתקרבות ושיתוף פעולה יהודי־ערבי". אל חוסייני נרצח 12 יום לאחר החתימה וכך גם מאמי מאהא, מנהיג פועלים ערבי, שדיבר בגלוי על שיתוף־פעולה עם היהודים

מאת ראובן עמיר

שני מנהיגי־ציבור ערביים נרצחו בירושלים ובחיפה בשנים 1946 ו־1947. יחסי הרצח היו מנהיגי הזרמים הלאומיים ב"פלשתינה". "מעידת רגליהם" של הנרצחים היתה נכונתם להדבר, בשם גופי־הציבור שבהנהגתם, עם חוגים ציבוריים ביישוב היהודי בארץ. מטרת הדברות, שהיתה יזומה אחדי, היתה לשתף פעולה במאבקים ציבוריים ומדיניים במסגרת המאבק לעצמאותה של הארץ. נסיונות אלה של קידום היחסים הציבוריים והפוליטיים בין שני העמים הפכו לאחדונה לבעלי גוון אקטואלי למדי, לאור המגעים הנוכחיים להשכנת שלום במזרח התיכון, על כל המעלות והמורדות שבהם. יש איפוא מקום לשטוח פרשה זאת לעיני הקוראים.

פלשתין החדשה

פאחי דרוויש אל חוסייני, בן דודו של ג'מאל אל חוסייני, מנהל־רבפועל דאז של הועד־הערבי־העליון ובן למשפחת המופתי הירושלמי מוחמד אמין אל חוסייני, היה מייסדה של אגודת "פלשתין אל ג'דידה" (פלשתין החדשה). "פלשתין אל ג'דידה" רגלה בשיתוף־פעולה פוליטי יהודי־ערבי וגם עשתה בשנת 1946 צעדים שונים למימושו. פאחי אל חוסייני מעל קודם לכן בתנועה הלאומנית הערבית ואף לקח חלק פעיל במאורעות תרפ"ט (1929). מאז שנת 1936 החל פאחי לשנות הדרגתית את השקפתו ואת אופי פעולתו. שינוי זה גבר והלך במשך שנות מלחמת העולם השנייה, בה פעל כידוע המופתי הירושלמי כאוהדו של המשטר הנאצי הגרמני. מתום מלחמת העולם השנייה החל פאחי דרוויש אל חוסייני לחפש דרך לפתרון בעיית הארץ על יסוד שוויון מדיני בין שני העמים שבה. מאוחר יותר, ביולי 1946, אמר פאחי בנאומו באסיפה פומבית שהתקיימה בחיפה: "יש דרך להבנה ולהסכם בין שני העמים. העליה היא בעיה פוליטית ובמסגרת הסכם סולל לא יקשה לפתור שאלה זו". פאחי אל חוסייני נרצח ב־23 בנובמבר 1946 בכפר ארסוף שבמרומי הר הזיתים. מקורות האינפורמציה המנדטוריים הודיעו שהרצח "בוצע על ידי אלמונים". ג'מאל אל חוסייני העיד על הרצח הזה מעל דפי יומון מצרי נפוץ: "בן־דודי מעדי רגליו והוא קיבל את ענשו המגיע".

שיתוף פעולה

מאמי מאהא (או "מאמיסה"), שהיה מאז 1935 מנהיגה של "אגודת הפועלים הערבית הפלשתינית", התבטא במשך השנים הסוערות 1946 ו־1947 פעמים אחדות שגם העם היהודי הוא בעל זכות לחיות בפלשתינה ולפעול בה ציבורית. דרך הנהגתו את אגודת הפועלים הערבית היתה רודנית למדי. בחודשים אוגוסט־ספטמבר 1947 ניסה מאמי להקים, באמצעות האגודה שבהנהגתו, "מפלגת פועלים ערבית" שתהיה חופשית ממרותו של הועד הערבי העליון. הוא עזב את הוסייניים והצטרף למפלגה שבראשותו של מוסא עלאמי. כמה ימים לפני הרצח הוא אמר בנאום שנשא לפני חברי אגודתו: "בין שיהיו בארץ רבים או מעטים, יהיה עלינו לשתף עמהם פעולה ומוטב שנתחיל שעה אחת קודם". ב־12 בספטמבר 1947 נרצח מאמי בחצות חיפה. מקורה האינפורמציה המנדטוריים חזרו והודיעו שרצח זה "בוצע על ידי אלמונים".

ר.מ. גריינבם, ששימש במשך שנים כיועץ לענייני עבודה בממשל המנדטורי ולאחר מכן כמנהל מחלקת העבודה בממשלת המנדאט, חזר והזמן לירושלים, לאחר צאתו לגימלאות, והתמנה ביוזמי

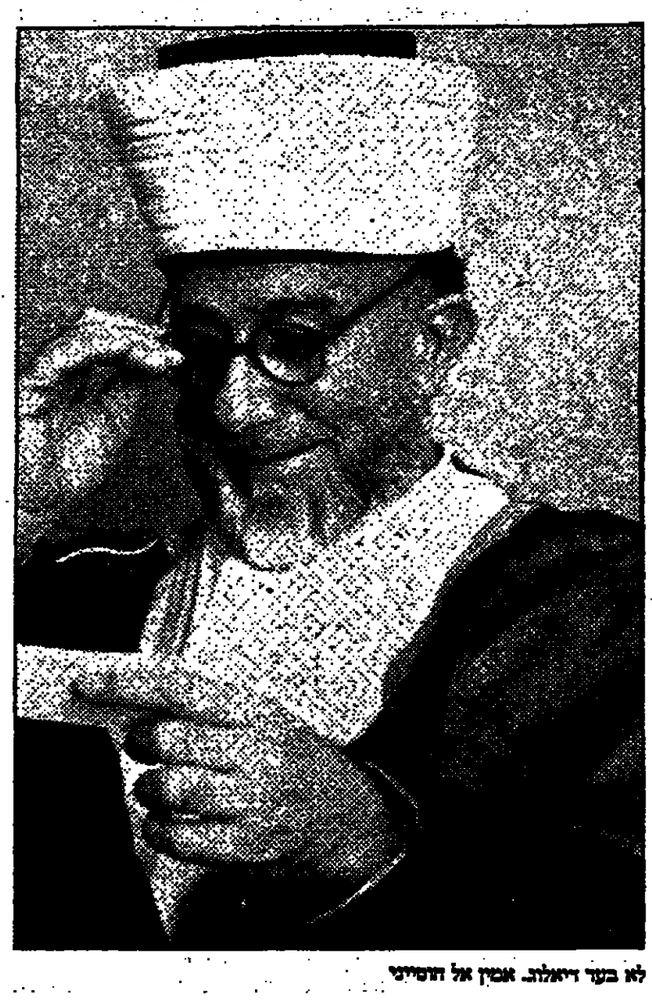

לא בעד דיאלוג. אמין אל חוסייני

1947 ביושב ראש הועדה המוניציפלית הירושלמית. "עברי" מחלקת העבודה המנדטוריים היו יודעים באותן שנים בבעלי נטיות פוליטיות וחיבות למדי מן המריניות המנדטורית המקובלת.

בשנת 1949 פרסם גריינבם בלונדון ספר על התנסותו בירושלים בשם "התנסות באנרכיה". ספרו מכיל גם קטעים מקיפים למדי מיומן ראש העיר שלו דאז. במבוא לחודשים ספטמבר־נובמבר שבו מכיל היומן תאור השיחה שהתנהלה ב"ארוחת ערב אנגלית קטנה בערב הקודם" של אותה שנה. השיחה התנהלה גם על מאמי מאהא "אשר נרצח ביום ששי בחצות חיפה. תמיהני מה יעשה ה"פלסטין פוסט" מן הרצח. העיתון הודיע לפני כמה ימים שמאמי עזב את הוסייניים והצטרף למפלגה שבראשותו של מוסא אל עלאמי. אינני חושב שזה היה מניע הרצח ... אחד מבכירי הפקידים במחלקת העבודה המנדטורית אמר לי, ואף שמעתי על כך ממקור אחר, שימים מספר לפני שנרצח נאם מאמי מאהא נאום, בו קרא לשיתוף־פעולה מסוים עם היהודים. זה מעניק סיבה מספקת למנדטורים המזרחי המצוי לרציחתו של בוגד אשר מעז להביע מלים שכאלה, היאות למריגאי".

מחפשים קרבה

הפעולות היזומות לקידום היחסים החברתיים והפוליטיים בין שני העמים, החלו בקרב חוגים מנוונים למדי של היישוב היהודי בארץ, כמעט מאז התיישבות היהדות הנרשה בארץ ישראל. משה סמילנסקי, איש "התאחדות האיכרים" שעלה בשנת 1890, האגרונום חיים קאלוואריסקי שעלה בשנת 1895 ויוסף לוריא שעלה בשנת 1907 תמכו בשיתוף הפעולה הפוליטי והחברתי בין שני העמים ופעלו, איש איש לפי דרגתו, להשגתו. משה סמילנסקי אף כתב מאמרים בנושא זה החתומים בין השאר בחתימת "חוג'ה מוסא". האגרונום חיים קאלוואריסקי אירח בביתו הירושלמי אסיפות יהודיות־ערביות שדנו ועסקו בעניני שיתוף פעולה בין שני העמים, והיה בין היזומים העיקריים של הקמת גופים ציבוריים לשם מגע יהודי־ערבי.

אגודת "ברית שלום" נוסדה בארץ בשנת 1925. היא פעלה בעיקר בירושלים. יסדה כמה ממורי האוניברסיטה העברית וראשם שמואל הוגו ברגמן וכן חוקרי היישוב הנזכרים לעיל חיים קלוואריסקי ויוסף לוריא. מאוחר יותר הצטרפו לאגודה זאת מורים נוספים מן האוניברסיטה העברית כארנסט עקיבא סימון שהגיע לארץ בשנת 1928, נשיא האוניברסיטה העברית יהודה ליאון מגנס, ופרופ' מרטין בובר, שהגיע לארץ בשנת 1939. מאז הוסדה של "ברית שלום" ועד שחדלה למעשה להתקיים בשנות ה־30 לא מנתה אגודה זאת יותר מ־200 חברים.

תנועת "השומר הצעיר" רגלה בהקמת מדינה דו־לאומית בארץ תוך פעילותה הנרחבת, מאז הוסדה, בעלייה הבתיישבות. בשנת 1946 נוסדה "מפלגת הפועלים השומר הצעיר" שהנהיגה את תמיכתה במגע יהודי־ערבי, הוסיפה והרגישה את שאיפתה להקים מדינה דו־לאומית. בחודש אוקטובר 1939, ערב פריצתה של מלחמת העולם השניה, הוקם איגוד של עסקנים, שנתכנה בשם "הליגה לשיתוף פעולה יהודי־ערבי". בין מקימיו היו המשתייכים לשעבר לאגודת ברית שלום אשר המשיכה את דרכה בגוף אידאולוגי בלתי־מוגדר למדי, שנתכנה בשם "קרמה חדשה". בספטמבר 1942 נוסדה על ידי יל. מגנס, משה סמילנסקי וארנסט סימון מפלגה בשם "איחוד", שניסתה להשלים מבחינה רעיונית את איגוד הפעסקנים המעשיה "הליגה להתקרבות ושיתוף יהודי־ערבי". מאז יוני 1942, משהצטרפו אל הליגה אנשי השומר הצעיר מרדכי בנטוב, גבריאל שטרן ואחרן כהן, היא החלה להתגבש ארגונית ולהתגבש מבחינה רעיונית. משהצטרפו אליה גם פעילי "מפלגת פועלי ציון שמאלן כפטרייל, ארז וניר, ובודדים מבין חברי "ברית הציונים הכלליים" כשושנה פרסין, הוסיפה הליגה והתגבשה.

מגמת היחוסן של המגע היהודי־ערבי גברה והלכה בשנים שלאחר המלחמה. היא הגיעה לשיאה בשנים 1946 ו־1947, שהיו שנות השיא מאבק לעצמאות בארץ. באותן שנים הצטרפו אל הוגים היהודיים גם כמה חוגי־ציבור ערביים שכאמור לעיל עשו עוד מקודם נסיונות של מגע וגם נסיונות של שיתוף־פעולה יהודי־ערבי.

זכרון דברים

ב־11 בנובמבר 1946 נחתם בירושלים זכרון־דברים בין "פלשתין אל ג'דידה" שבהנהגת פאחי דרוויש אל חוסייני לבין "הליגה להתקרבות ושיתוף פעולה יהודי־ערבי". בזכרון הדברים המובא בספרו של אורן בהן "ישראל והעולם הערבי", (מרחביה 1964), נאמר בין השאר "הנהלת האגודה "פלשתים אל ג'דידה", ... מביעה את כוונתה לתמוך במעולת הליגה ולסייע לה בכל יכולתה להצלחתה. הליגה להתקרבות ולשיתוף פעולה עמדה על מגמותיה של אגודת "פלשתין אל ג'דידה" ועל כוונותיה לפעול בציבור הערבי, ... למען המטרות שהוגדרו בתקנון האגודה וכדי לשמור על שלמות הארץ ולחתור לפתרון בעייתה הפוליטית בדרך הסכם ערבי־יהודי על יסוד העקרונות: שיתוף פעולה מלא בין שני העמים בארץ ישראל כדרך להשגת עצמאות הארץ, עלייה יהודית לפי יכולה הקליטה הכלכלית של הארץ והצטרפות ארץ־ישראל המשותפת" העצמאית לברית עם הארצות השכנות בעתיד. ... ולהוכחת הכוונות האמיתית לשיתוף־פעולה ולעזרה הדדית נרשם זכרון־דברים זה, שנוסח ונחתם בשתי הלשונות־בערבית ובעברית־ונוסחו שונה בשתיהן. ירושלים, 11 בנובמבר 1946".

על החתום בשם "פלשתין אל ג'דידה" - פאחי אל חוסייני ועוד ארבעה חותמים שחתימותיהם הועלמו, משום שבשעת פירסום ספרו של א. בהן (1946) הם היו עדיין בארצות השכנות. בשם הליגה חתמה הגב. קאלוואריסקי, צבי ברנ"ב, אהרן כהן, ארנסט סימון, גבריאל שטרן. 12 יום לאחר חתמו על אותו זכרון דברים, נרצח, כאמור, פאחי דרוויש אל חוסייני. בקשתו לרשיון לאקדח הושבה ריקם על ידי השלטונות המנדטוריים ימים מספר לפני כן.

נסיונות אלה להדברות יהודית־ערבית ארעו בארץ בתקופה הסוערת של מאבק היישוב באנגליה, היא "תנועת המרי העברי" שהתבססה על שיתוף־פעולה הלקי בין שלושת ארגוני המחתרת, בהנהגת ה"הגנה". תנועת המרי העברי התפרקה, כזכור, ביולי 1946, לאחר פיצוץ אגף "קינג דיוויד" על ידי האצ"ל. משה סנה היה אז רמ"א וראש מטה ארצי של ההגנה והוא התפטר לאחר אותו פיצוץ.

מי יתפטר?

מי יתפטר, שפירא או פרוש? פרוש מציע להפיל פור, עץ או כאלי, למשל. שפירא לא מציע דבר. הוא מיצב את חסידות גור, הסיעה הגדולה באגודה, הוא ראש הרשימה, ובדור שעם נתונים אלה אין להתיר את ההחלטה ביד הגורל.

אברהם ודיגר מסביר כי פעם אחת בבחירות אלה כבר עשו לו תרגיל השחייה: לפי הסכם רוטציה שנחתם ובוטל עוד לפני הבחירות, אמור היה ודיגר להיכנס לכנסת כבר לפני שלושה חודשים. ההסכם נחתם בין אג"י לפא"י, אך משנחתם גם עוד הסכם, בין אג"י לדגל התורה, בוטל ההסכם עם פא"י לגבי ודיגר באופן חד־צדדי על־ידי אג"י. על זה ודיגר סולה במקצת, למרות שביטלו את ההסכם בלי לשאול אותו. "אמנם הפרו את הסכם, והפתיעו אותי, אבל מפני שאני בעד אחדות, לא רציתי לגרום לנקלות, קבלתי את הדין", אומר ודיגר.

עוזרא חן

הרדים

אחר־כך חתמו על הסכם רוטציה חדש עם ודיגר, ולפיו הוא ייכנס לכנסת בכ"ב בסיון תשנ"ד, כעבור 24 חודשים מיום הבחירות, ולא 21 חודשים, כמו שגם חתמו לפני כן בין אג"י לדגל, שהלפרס מאג"י יתפטר לטובת משה גפני מדגל.

ודיגר אומר שבינתיים הוא לא לוחץ, וממתין למועד הנקוב, כ"ב בסיון, אם כי לשונות באגודה אומרות שהרשימה המשותפת קבלה רק ארבעה מנדטים מפני שודיגר לא סיפק את הסחורה, כי במושבי פא"י הצביעו מעטים יחסית בעד הרשימה המשותפת, ולכן מוגזם לתת לוודיגר שנתיים בכנסת. "אז גם אני אגיד שהם קלקלו, שהם לא הביאו קולות", אומר ודיגר, "שיעשו בידוד ויילכו לעיירות ויבדקו ויראו מי הביא קולות".

מתי יתפטר הלפרט שלא כמקבל, הוא נוקב בתאריך לפי מניין הנוצרים, ואומר שיתפטר ב־13 ביולי. בהסכם כתוב "אתפטר מחברותי בכנסת ביום כ"ב בסיון התשנ"ד, לאחר כהונה של שנתיים". כ"ב בסיון הוא בשבוע הבא, ב־1 ביולי.

גפני מסביר איך הלפרט הגיע ל־13 ביולי: יום הבחירות לכנסת, לפני שנתיים, היה ב־23 ביוני, וזה היה כ"ב בסיון, ושואמם הלפרט קופץ לתאריך לועדי לקביעת התפטרותו, בגלל שזה יוצא הבי מאוחר, חודש וחצי אחרי המועד האמיתי, כ"ב בסיון.

לכל היותר מסכים גפני לתרגיל הבא של הלפרט, ולפיו הרוטציה תתקיים ב־13 בחמה, כלומר עשרים יום לאחר כ"ב בסיון. אמנם בהסכם כתוב, כי יתפטר בכ"ב בסיון, אך נאמר גם "לאחר כהונה מלאה של שנתיים", כלומר מהיום בו התכנסה הכנסת, וזה היה ב־כ"ב בחמה, עשרים יום יותר מכ"ב בסיון. לפיכך, עקב אי־הבהירות וכדי לתת להלפרט כהונה מלאה של שנתיים, ניתן לחשב מיום י"ב בחמה; היום בו התקיימה הישיבה הראשונה של הכנסת. ליישוב אי הבהירות בדרך זו מסכים גפני, אבל בהראי לא ב־13 ביולי, הרי בשום מקום לא מרומז על תאריך לועדי.

הערבות של ודיגר

ודיגר מצידו, לא סובר שמועצת גדולי התורה לא תתכנס ותקבע בהקדם מי יתפטר, שפירא או פרוש, שהרי על ההסכם חתומים שניים מחברי נשיאות המועצה, הארמו"ר מגור והרב של עדלוי.

פרשן חרדי אומר, כי לודיגר יש "ערבות" מהם אומרת: הליטאים מרגל התורה יילחמו עבור ודיגר, למרות שהוא איש פועלי אגודת ישראל, מפני שאין להם בריתה: בלי שתתקיים הרוטציה של ודיגר, הלפרט לא יכול לקיים את הנדרש מהרוטציה שלו, כלומר להתפטר למען הליטאי גפני מרגל התורה. ודיגר, מסביר הפרשן, מצפה שהרב שך יפנה למועצת הגדולים של האגודה, ויתבע להכניס את ודיגר לכנסת.

שפירא ופרוש, בימים יפים יותר

אם יתקיימו שני הסכמי הרוטציה, ייווצר מצב שאגודת ישראל תהיה לסיעה הקטנה בתוך סיעת יהדות התורה: יהיו בה שני ח"כים של דגל, אחד של פא"י ורק אחד של אג"י. גם על כך לא כל כך שמחים באגודה, ומעלים לדיון עם בציבי דגל את שאלת המחלוקת הכספית בין האגודה לדגל. אם דגל רוצה שתתקיים הרוטציה, אומרים באגודה, עליה לפני כן להחזיר לאגודה חוב בסך כמיליון ש"ח של מתקופת מערכת הבחירות.

פתרון מצויין יכול להיות בהצטרפות יהדות התורה לקואליציה, אבל זה לא בא בחשבון, אם כי זה היה יכול להיות פיתרון מצויין לכל הצדדים: שניים מהח"כים יתפטרו ויהיו לשרים (בלי תיק), ואברהם ודיגר ומשה גפני יוכלו להיכנס לכנסת בצורה חלקה. אבל הצטרפות לממשלה עם מרצ לא באה בחשבון, לפחות מבחינת הרב שך, וגם לא לממשלה המקיימת מדיניות ששמעון פרס לא הצליח לקבל: תמיכה בה מהארמו"ר מגור, בתום שיחה ממושכת, למרות שאברהם שפירא הסליק ללכת לקואליציה.

פורסם סיכום החשבונות הלאומיים ל־73

התקופה שלאחר המלחמה היתה קשה ביותר למשק

מאת פורה הכלכלי של "דבר" בירושלים

סיכום של החשבונות הלאומיים לשנת 1973 שפרסם אתמול על ידי הלשכה המרכזית לסטטיסטיקה מלמד שהתוצר הלאומי הגלמי בתקופה שלאחר מלחמת יום הכיפורים (עד סוף 1973) עלה בשני אחוזי בלבד, וזאת לאחר שבתשעת החודשים הראשונים של השנה היתה עליה של 8 אחוזים בתל"ג, העליה המצוצעת בתל"ג בכל שנת 1973 היתה בשיעור של 6 אחוזים.

נתוני הלשכה המרכזית לסטטיסטיקה מלמדים עוד כי זו צריכה הפרטית לנפש, במחירים קבועים, ירדה לאחר מלחמת יום הכיפורים ב־6 אחוזים בהשוואה לתקופה המקבילה בשנת 1972, זאת לאחר שבחודשים נובמבר־ספטמבר 1973. עלתה הצריכה לנפש ב־9 אחוזים בהשוואה לתקופה המקבילה אשתקד. הצריכה הציבורית בכל שנת 1973 עלתה ב־45 אחוזים בהשוואה לשנה שלפני כן.

20% עליה בהשקעות

גם בתחום ההשקעות מלמדים נתוני הלשכה לסטטיסטיקה, כי התקופה שלאחר מלחמת יום הכיפורים היתה גרועה ביותר למשק. בעוד שבחודשים שבר המלחמה עלתה ההשקעה הגלמית המקומית ב־25 אחוזים, היתה בחודשים שלאחר המלחמה עליה של 20 אחוזים בלבד בהשקעות. גם בתחומי הייצוא תמונה דומה: עד המלחמה עלה הייצוא ב־9.5 אחוזים, ואילו אחרי המלחמה ירד הייצוא ב־20 אחוזים בהשוואה לתקופה המקבילה אשתקד. בסך הכל הסתכם הגידול ביצוא בשנה שעברה ב־2–3 אחוזים בלבד, בהשוואה ל־1972. הייבוא עלה בחודשים שלאחר המלחמה ב־63 אחוזים לעומת התקופה המקבילה בשנה שלפני כן, בעוד שבר המלחמה היתה עליה של 19.5 אחוזים בלבד.

פרוש או שפירא, עץ או פלי

הגיע זמן מימושם של הסכמי הרוטציה בסיעת יהדות התורה בכנסת, אך החתומים עליהם מתקשים לפרוע את השטר, וגם על מועד הפרעון קיימת מחלוקת. שמואל הלפרט אינו מודיע לפנות את מקומו למשה גפני ומנחם פרוש מציע להפיל גורל ביניו לבין אברהם שפירא. מועצת גדולי התורה תתבנם ותכריע

בכ"ב בסיון, בעוד שמונה ימים, אמורים שני חברי־כנסת מסיעת יהדות התורה לגשת ללשכתו של היו"ר שבח ויס ולהניח על שולחנו מכתב התפטרות מהכנסת. ידוע מיהו האחד מהם – ח"כ שמואל הלפרט, אך לגבי השני נטוש כעת מאבק באגודת ישראל, ומועצת גדולי התורה אמורה להתכנס ולהכריע.

למי שלא מכיר רשימת יהדות התורה בבחירות האחרונות לכנסת הודבקה משלוש מפלגות חרדיות – אגודת ישראל, פועלי אגודת ישראל, ודגל התורה. השותפות היתה כרוכה בהסכמי רוטציה שנחתמו ברגע האחרון, ולכן אולי פגומים מבחינת הגימור. למשל, כתבו כי הראשון או השלישי ברשימה המשותפת – שניהם מאגודת ישראל – אחד מהם יתפטר כדי שייכנס לכנסת המחמישי ברשימה, איש דגל התורה, אבל לא הספיקו לקבוע אם הראשון או השלישי. ויש גם מחלוקת על תאריך התפטרות אחרת, בהסכם רוטציה אחר.

רק ארבעה מנדטים

הרשימה המשותפת לשלוש המפלגות זכתה בארבעה מנדטים בלבד, פחות מהצפוי, כי בכנסת הקודמת היו למפלגות אלה יחד שבעה מנדטים. "חושבו שההסכמים הם סדור הרגעה בלבד", כדברי עסקן חרדי.

הסכם הרוטציה אחד, בין "אגודת ישראל" (אג"י) לפועלי אגודת ישראל (פא"י) קובע כי בציג אג"י, מספר אחת ברשימה (אברהם שפירא) או מספר שלוש (מנחם פרוש), יתפטר לטובת בציג פא"י, מספר חמש ברשימה, אברהם ודיגר. מי מבציגי אג"י אמור להתפטר, שפירא או פרוש? לשאלה זו ההסכם אינו מתייחס, ובאלבו לדחות מתן תשובה לכשיגיע אל הנשר.

לפי הסכם הרוטציה שבין אג"י לדגל התורה, אמור להתפטר בציג אג"י שבמקום הרביעי ברשימה, שמואל הלפרט, לטובת בציג דגל, (מקום ששי ברשימה), משה גפני.

בין שני ההסכמים קיימת דיקה הביזנית: עד שלא יתפטר שפירא או פרוש, לא יכול להתפטר הלפרט. כי אם יתפטר לפניהם, הרי ייכנס ודיגר, שהוא במקום החמישי, והרי התפטרות הלפרט צריכה להביא לכניסת גפני, המצוב במקום הששי ברשימה, אחרי ודיגר. לכן, כדי לאפשר את הרוטציה בין בין הלפרט לגפני, חייב קודם לכן אחד משני האחרונים, שפירא או פרוש, להתפטר לטובת ודיגר, ורק אז יוכל הלפרט להתפטר לטובת גפני.

מי יתפטר?

מי יתפטר, שפירא או פרוש? פרוש מציע להפיל פור, עץ או כאלי, למשל. שפירא לא מציע דבר. הוא מיצב את חסידות גור, הסיעה הגדולה באגודת, הוא ראש הרשימה, ובדור שעם נתונים אלה אין להתיר את ההחלטה ביד הגורל.

אברהם ודיגר מסביר כי פעם אחת בבחירות אלה כבר עשו לו תרגיל השחייה: לפי הסכם רוטציה שנחתם ובוטל עוד לפני הבחירות, אמור היה ודיגר להיכנס לכנסת כבר לפני שלושה חודשים. ההסכם נחתם בין אג"י לפא"י, אך משנחתם גם עוד הסכם, בין אג"י לדגל התורה, בוטל ההסכם עם פא"י לגבי ודיגר באופן חד־צדדי על־ידי אג"י. על זה ודיגר סולה במקצת, למרות שביטלו את ההסכם בלי לשאול אותו. "אמנם הפרו את הסכם, והפתיעו אותי, אבל מפני שאני בעד אחדות, לא רציתי לגרום לנקלות, קבלתי את הדין", אומר ודיגר.

אגי אגיד שהם קלקלו, שהם לא הביאו קולות", אומר ודיגר, "שיעשו בידוד ויילכו לעיירות ויבדקו ויראו מי הביא קולות".

מתי יתפטר הלפרט שלא כמקבל, הוא נוקב בתאריך לפי מניין הנוצרים, ואומר שיתפטר ב־13 ביולי. בהסכם כתוב "אתפטר מחברותי בכנסת ביום כ"ב בסיון התשנ"ד, לאחר כהונה של שנתיים". כ"ב בסיון הוא בשבוע הבא, ב־1 ביולי.

גפני מסביר איך הלפרט הגיע ל־13 ביולי: יום הבחירות לכנסת, לפני שנתיים, היה ב־23 ביוני, וזה היה כ"ב בסיון, ושואמם הלפרט קופץ לתאריך לועדי לקביעת התפטרותו, בגלל שזה יוצא הבי מאוחר, חודש וחצי אחרי המועד האמיתי, כ"ב בסיון.

לכל היותר מסכים גפני לתרגיל הבא של הלפרט, ולפיו הרוטציה תתקיים ב־13 בחמה, כלומר עשרים יום לאחר כ"ב בסיון. אמנם בהסכם כתוב, כי יתפטר בכ"ב בסיון, אך נאמר גם "לאחר כהונה מלאה של שנתיים", כלומר מהיום בו התכנסה הכנסת, וזה היה ב־כ"ב בחמה, עשרים יום יותר מכ"ב בסיון. לפיכך, עקב אי־הבהירות וכדי לתת להלפרט כהונה מלאה של שנתיים, ניתן לחשב מיום י"ב בחמה; היום בו התקיימה הישיבה הראשונה של הכנסת. ליישוב אי הבהירות בדרך זו מסכים גפני, אבל בהראי לא ב־13 ביולי, הרי בשום מקום לא מרומז על תאריך לועדי.

הערבות של ודיגר

ודיגר מצידו, לא סובר שמועצת גדולי התורה לא תתכנס ותקבע בהקדם מי יתפטר, שפירא או פרוש, שהרי על ההסכם חתומים שניים מחברי נשיאות המועצה, הארמו"ר מגור והרב של עדלוי.

פרשן חרדי אומר, כי לודיגר יש "ערבות" מהם אומרת: הליטאים מרגל התורה יילחמו עבור ודיגר, למרות שהוא איש פועלי אגודת ישראל, מפני שאין להם בריתה: בלי שתתקיים הרוטציה של ודיגר, הלפרט לא יכול לקיים את הנדרש מהרוטציה שלו, כלומר להתפטר למען הליטאי גפני מרגל התורה. ודיגר, מסביר הפרשן, מצפה שהרב שך יפנה למועצת הגדולים של האגודה, ויתבע להכניס את ודיגר לכנסת.

אם יתקיימו שני הסכמי הרוטציה, ייווצר מצב שאגודת ישראל תהיה לסיעה הקטנה בתוך סיעת יהדות התורה: יהיו בה שני ח"כים של דגל, אחד של פא"י ורק אחד של אג"י. גם על כך לא כל כך שמחים באגודה, ומעלים לדיון עם בציבי דגל את שאלת המחלוקת הכספית בין האגודה לדגל. אם דגל רוצה שתתקיים הרוטציה, אומרים באגודה, עליה לפני כן להחזיר לאגודה חוב בסך כמיליון ש"ח של מתקופת מערכת הבחירות.

פתרון מצויין יכול להיות בהצטרפות יהדות התורה לקואליציה, אבל זה לא בא בחשבון, אם כי זה היה יכול להיות פיתרון מצויין לכל הצדדים: שניים מהח"כים יתפטרו ויהיו לשרים (בלי תיק), ואברהם ודיגר ומשה גפני יוכלו להיכנס לכנסת בצורה חלקה. אבל הצטרפות לממשלה עם מרצ לא באה בחשבון, לפחות מבחינת הרב שך, וגם לא לממשלה המקיימת מדיניות ששמעון פרס לא הצליח לקבל: תמיכה בה מהארמו"ר מגור, בתום שיחה ממושכת, למרות שאברהם שפירא הסליק ללכת לקואליציה.

הודעה ללקוחות

החל מיום ו' 27.5.94 יחולו שינויים בשיעורי הריבית השנתיים על אשראי בחשבונות חוזרים דביטוריים (חח"ד) בבנק לאומי, כדלקמן:

שיעור הריבית הבסיסית (פריים) בכל חשבונות החח"ד ללקוחות יעלה ב-0.5% ויעמוד על 13.0% ,

כתוצאה מכך, הריבית בכל חשבונות ההלוואות הקיימות, המבוססות על הפריים, של כל לקוחות הבנק (מסחריים ופרטיים) תעלה ב-0.5% להלן שיעורי הריבית החדשים:

פירוט מרכיבי הריבית	שעור השינוי	תעריפית	מתואמת
1. ריבית בסיסית	+0.5%	13.0%	13.65%
2. תוספת סיכון מידבית		2.5%	
3. שעור הריבית על אשראי מאושר		15.5%	16.42%
4. ריבית חריגה מידבית		2.5%	
5. שעור הריבית על אשראי בכין חריגה		18.0%	19.25%
6. שעור עמלת הקצאת האשראי יחיה		1.5%	

בחשבונות החש"ק והחח"ק ובמסגרות אשראי מאושרות בחשבונות: עו"ש, יומי, לאומי צעיר, לאומי עולה, לאומי סטודנט, גדול 1, זהב ובחשבונות חברות ותאגידים מסחריים בחש"ק תחול עליה של 0.5% כתוצאה משינוי בשיעור הריבית הבסיסית.

בחריגה ממסגרות אשראי תגבה תוספת של ריבית חריגה מידבית בשיעור של 2.5% תעריפית שנתית (2.52% מתואמת שנתית) בהתאם לסוג החשבון.

הודעה זו במקום משלוח הודעה ללקוחות. לפרטים נוספים ניתן לפנות לסניפים.

בנק לאומי

מודעות בטלפון

השרות שלנו ללא תוספת מחיר

פרסום טל. 03-5600780, 5605731, 5605591

רם ובערב 03-5032969, 5010597, 5043568

ביצוע עבודות סדר וגרפיקה ממוחשבת

אדאקום טכנולוגיות בע"מ

ניתנת בזאת הודעה בדבר ביטול הכוונה להתקשר בעסקה לרכישת חברה כנגד הקצאה פרטית של מניות, כמפורט בהודעה למחזיקי המניות ולמודעות בעיתונות מיום 29 באפריל 1994.

בהתאם, מבוטלות האסיפות הכלליות של בעלי מניות החברה שאומנו ליום 29 למאי 1994.

מכונה מן הארכיון

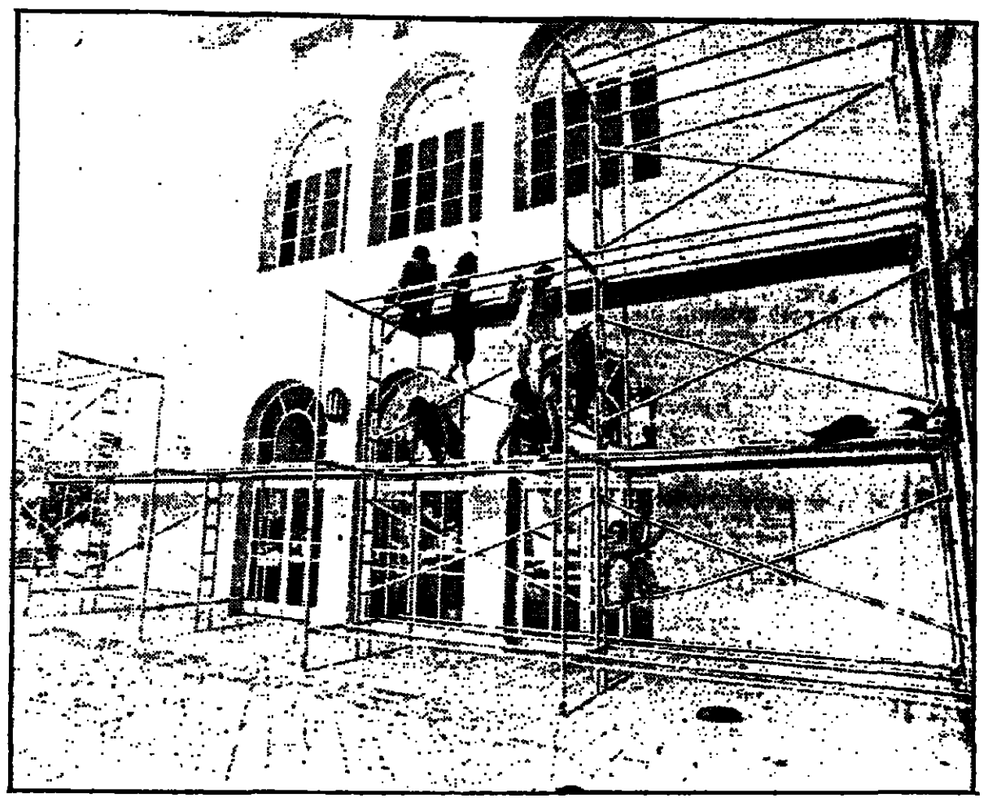

חוזרות לפיגומים

רקדני להקת בת שבע ותזרים לפיגומים וליצירתו של אהר נהרין "מלכות גולוב", שהיתה חלק מערב המחווה לארז פאוס שפתח את פסטיבל ישראל בשנת 1991.

את "מלכות גולוב" רוקדים, וליתר דיוק יש לומר רוקדות כי מדובר בשמונה רקדניות, על פיגום גבוה, ורק במות מעטות בארץ מתאימות לביצועו. בסוף המדרש ירקדו את היצירה באמפיתיאטרון ואדל, בפעם הראשונה מאז 1991, ובמרכז סתן דלל הוקם הפיגום להזרות. באותו ערב יבוצעו גם "זהב שחור", גם היא של נהרין ו"כלולות" של אנדלין פרלזוקאר.

קולנוע / אורי שין

צבעוניות מדהימה וריקנית

אורלנדו. במאית: סאלי פוטר. משחק: טווילדה סווינטון, לות'ר בלום, קוונטין קרישפ

ורג'יניה וולף כתבה את "אורלנדו" כאות אהבה לידידתה, אהובתה, ויטה סוויל ווסט. רומן הנפרש על פני 400 שנה, מן המאה ה־15 ועד המאה הנוכחית כשאורלנדו הוא דמות האדם במסע הזמן לא רק את שינויי ההסטוריה אלא את משמעותה במובנים הרחבים כלפי גברים ונשים והוא מייצג את שני המינים. דמות אנדרוגנית המחליפה הויות ומחזנת את עצמה ואת סביבתה לאור השינויים.

ספריה של ורג'יניה וולף מעולם לא עובדו לקולנוע עד שבאה הבימאית הבריטית סאלי פוטר והצוה לנסות ולהתמודד עם אחד הרומנים המפורסמים של המופרת המופלאה הזאת, ובכך אולי פתחה דרך ליצרים אחרים לנסות לעבד יצירות נוספות של וולף.

פוטר עברה דרך ארוכה עד שהגיעה לביים את סרטה זה. הקריירה הקולנועית שלה החלה בשנות השישים, בשולי תעשיית הקולנוע האנגלית. כשבמאיה המכובדים של בריטניה עסקו בסרטי "כיורים", ודמות חברתיות שהתרחשו בחצרה האחורית של לונדון, עסקה פוטר בנסיונות צורניים, בחיפוש הדרך לשפה קולנועית שתבטא את השקפתיה על מעמד האשה בתחילת דרכה של המהפיכה הפמיניסטית. סרטה "אורלנדו" מהווה מעין סיכום צורני אסתטי לאשר החלה לפני 25 שנים. עם תקציב רל אפילו במונחים אירופאים, יצרה פוטר סרט המתפרש על מאות שנים, ודלת תקציבה אינו ניכר בהפקה המיוחדת הזו.

החלק הויזואלי עשיר בדימוין ורחוק מן השפה הקולנועית הקונבנציונלית בה אנו רגילים. המעמדים אינם מרפים מן הצופה ימים רבים אחרי הצפייה בו. התפאורות, התלבושות, וסגנון הצילום יוצרים את האווירה המטפיסית שאופפים את סיפור העלילה הייחודי של וולף ובכך, אין ספק, הצלחתו של הסרט גדולה. זו גם הנקודה בה מצליחה פוטר לתרגם את הרומן של וולף לשפת הקולנוע.

מי שאינו בקיא ברומן יכול להנות הנאה גדולה, אך סרטה של פוטר אינו יצירה עצמאית העומדת בפני עצמה. הכשלון של הסרט נוגע בשאלות הרבות אשר וולף ביקשה לבחון בכל הנוגע להבדלים בין האשה והגבר, לא רק בנושא הזהות המינית אלא גם בשכחי האמנות, הדת, היצירה, החשיבה הפוליטית, הכוח והשליטה. [illegible] בסרטה אך במנעת מלהעמיק בהן. הבריחה של פוטר, לסרט מחיריה [illegible] העלילה, שהוא מעניין כשלעצמו, אך קשה לנתקו מן המסגרה ומן הסמל לדיון הרחב והמורכב מאוד בשיוויוניות שבין המינים ובאפשרות של מציאות שבה מתקיימת האנדרוגיניות לא רק במשמעותה הפיסית אלא בעיקר במשמעותה הרוחנית נפשית, כפי שבאה לביטוי ברומן.

הרמיזות בסרט, בניגוד גמור לספר, מודרניסטית לשחרורה של האשה, כשבסוף הסרט היא מאבדת את רכושה, את ההסטוריה שלה, ומקבלת את שיוויונה באמצעות מצלמת וידיאו, אופנוע וילד. רחוק מאוד מהסיום הפיוטי, הציני והמעורר של הספר בו נפגשות הדימויות מן העבר עם מציאות האהבה המסומל במטוס מלחמה המעלף מעל אורלנדו החושפת את שריה מול הדת, כשברקע נשמעים צלצולי הבנטיה.

חו"ל

100 שנים לפרשת דרייפוס, באופרה

השנה מלאו 100 ל"פרשת דרייפוס" אשר זעזעה את צרפת והביאה לפריצתו של גל אנטישמיות עכור ביותר. התאריך מצויין דווקא בברלין, בהעלאתה של אופרה חדשה של המלחין השוויצי יוסף מאריה התמלילן היהודי בריטי, יליד בודפשט, ג'ורג' חיש. חיש מבקש לדבר לא רק על ההתרחשויות שלפני מאה שנים אלא להתריע על המתחולל בימים אלה באירופה, תתגברות הנזענות ושנאת הזרים. הביקורת מציינת שהמסר מועבר היטב, עולה על איכותה של המוסיקה (רות חפץ).

ישראל ינון מנצח על "אירוסין בחלום", בצ'כיה

בפראג מועלית האופרה "אירוסין בחלום" מאת המלחין הצ'כ־יהודי הנס קראסה הוא מחברה של אופרת הילדים "ברונבייבאר" שהועלתה בטרזינשטאדט, אליה גורש המלחין יחד עם רבים מיהודי צ'כיה. יליד 1899, היה קראסה אחד הכשרונות הצעירים הבולטים בצ'כיה של שנות השלושים. את האופרה "אירוסין בחלום" כתב לתחרות ב־1933, וזכה במקום הראשון. יחד עם חבריו גרעון קלין, ויקטור אולמן ואחרים היה פעיל בחיי התרבות של גטו טאריזנשטאדט עד לשילוחו לאושוויץ בה נספה ב־1944. ידידו של המלחין, פאבל אקשטיין, שמר את תווי האופרה עד שהצליח להביא לביצועה, עכשיו. על האופרה מנצח הישראלי ישראל ינון (רות חפץ).

פסטיבל ספולטו בלי מנוטי

פסטיבל ספולטו ה־18 במספר ייפתח מחר ללא זאן קלוד מנוטי, מי שהקים את הפסטיבל ועזב לפני שנה. התקציב השנה מצומצם יותר וגם מספר הימים ירד מן ה־17 המסורתיים ל־12.

הפסטיבל מפיק השנה את האופרות "פידליו" של בטהובן ו"אסיס וגליתאה" של הנדל. בין המופעים השונים גם אלו של להקת המחול מהלנד ולהקת המחול של מיאמי. המנהל החדש, מילטון רודס, מקווה להביא למקום קהלים חדשים ועל כן הוסיף גם מופעי מוסיקה קאנטרי עם הזמרת רוזאן קאש, מופעי ג'אז ואפילו מוסיקה שהלחין פרנק זאפה.

במקומו של מנוטי יבואו שלושה, כל אחד מהם אחראי לתחום מסויים. המנצח ספירוס ארגיריס אחראי על סימפוניות ואופרות, ג'וזף פלומרפלט על מקהלות וצ'רלס הדסהורת' על מוסיקה קאמרית (אי.פי.).

פרס אונסק"ו ל"עוצר"

פרטו של הבמאי הפלשתינאי ראשיד משראוי, "עוצר", זכה בפרס אונסק"ו. המועצה הבינלאומית לקולנוע ולטלוויזיה קבעה כי הסרט "חושף בבנות נדירה ובשפה קולנועית רגישה את חיי היומיום של תושבי האזור סמוך המהומות במזרח התיכון". [illegible] הבמאי בפסטיבל קאן בקטגוריית "שבועות הביקורת הבינלאומיות" [illegible]

קונצרט / רות חפץ

עונות השנה והאדם

קונצרט למנויים מס. 10 בתזמורת חיפה

המנצח הסיני דורהואנג צ'ין, בביקור שני בתזמורת חיפה, הביא עמו יצירה של המלחין הסיני הן פי־צואנג, פתיחה "אדה לשלג". המלחין שנולד בראשית המאה, שימש במשך שנים רבות מורה לקומפוזיציה בקונסרבטוריון של בייג'ינג ועם פרישתו עבר להתגורר בהונג קונג. ליצירה, המתארת נוף צפוני משלג של צפון סין חכרזונות על גיבורים שחיו בו, מבנה, פיתוח נושאים ותיזמור מערביים.

רק הנושא השני, המנוגן בחליל, רומז למוצאו של המלחין. זוהי מוסיקה המזכירה יצירות מן המאה ה־19, המעלה את השאלה האם כראי לעמים בני תרבותיות זו־ארופאיות לאמץ לעצמם את דרכי המוסיקה האירופית או ללכת בעקבות המסורת שלהם.

הקונצרט האחרון לפסנתר שכתב מוצרט כשנה לפני מותו הוא אחת מיצירותיו המופלאות. באותה תקופה לא נהנו היצאים לשמוע את יצירותיו החדשות והוא נאלץ להסתפק בהופעה בקונצרט שאירגן מוסיקאי אחר. אווירת סתיו שורה על היצירה, שאור מז'ורי והרבה צל מינורי משמשים בה בערבוביה, במעברים ובהרמוניות מפתיעים ובאווירה המתעלה, לעתים, למחוות שכבר אינם מן העולם הזה.

הפסנתרן יוסף קליכשטיין, יליד תל אביב המתגורר בארה"ב, היטיב לבטוי את המגע וקשת הגוונים הרכים, ומבלי לגלוש להגזמות של מהירויות, יצר את אווירת "עלי השלכת". בימינו בהם שולטת הסיסמה "מהר יותר, חזק יותר", דומה שלא כל המאזינים השכילו להעריך סגנון מופנם ומעודן יותר. התזמורת לא היתה במיטבה בפרק הראשון, כשדומה היה שחסרו לה כמה דקות לכיוון מרוייק יותר, והקרנות קלקלו את השורה יותר מדי פעמים.

בביצוע המחולות הסימפוניים של רומנינוב, הראה המנצח צ'ין את כוחו בשליטה מצויינת בתזמורת גדולה. זהי יצירתו האחרונה של המלחין, שגלה מארצו לארה"ב לאחר הפיכה. רומנינוב, המבוגר משנברג בשנה אחת בלבד, הגיע לחידושי ראשית המאה לחלוף על פניו ונותר רומנטיקן מובהק, בנוסף דוסי. דווקא ביצירתו האחרונה ניכרים סימנים של דרך חדשה, מקצבים נועזים יותר ותיזמור עשיר, הכולל אפילו סקסופון. הכותרות שנתן המלחין לשלושת המחולות, שהשמטו לאחר מכן, מורים על תכנם: צהרים, דימדומים וחצות הלילה, המרמזים על שלבים בחיי האדם. במחול האחרון משולב הלחן העתיק של "יום הדין", שרומנינוב השתמש בו ביצירות אחרות, ומחול מוות זה מסתיים במעין הרס מטורף. הקטעים הדרמטיים עלו באיכות ביצועם על הקטעים הלירייים־נוסטלגיים, אך בסך הכל זה היה ביצוע טוב מאוד.

תערוכה / אורלי גילת

הצבע ריבון היצירה

אהרון גלעדי. גלריה רוזנפלד, תל אביב

יש משהו מעייף בהתבוננות בדמויות שחוזרות על עצמן, בקומפוזיציה הדומה, אך במבט מעמיק ניכרת האיכות, היופי הפנימי של התמונה שדומה והתבוננות מעמיקה.

לא רק בציור הוא הצטיין אלא בשפע הרעיונות בסרט, בניגוד גמור לספר, הרמיזות בסרט, בניגוד גמור לספר, חסרות חיים משל עצמן. לכל אחת יש סיפור בתלבושת, בסגנון הבעה, במקצוע אבל לא יותר מכך, ומעשיהן נועדו להבהיר את מיקומו של אורלנדו בנקודות הזמן השונות.

מושגי מימד הזמן של הסופרת שונים מן המקובל. היא היתה בין מובילי סגנון זרם התודעה, המטשטש את גבולות הזמן ומנסה אותו מחדש. ניסוח מחודש זה הוא מפתח להבנת הרומן הביני המתואר של [illegible] וולף בתיאור העלילה, [illegible] המסלים והמשפחות. לפחות [illegible] הדמויות יוצאות דופן להתייחס לפנים התודעה במונחים קלנועיים עכשויים, לערכן את העיסוק בסוג זה של קולנוע משנות השישים והשבעים בסרטים דוגמת "אשתקד במרינבד". במקום זאת, בצד התקפה, היא מביאה גרסה פוסט־מודרניסטית לשחרורה של האשה, כשבסוף הסרט היא מאבדת את רכושה, את ההסטוריה שלה, ומקבלת את שיוויונה באמצעות מצלמת וידיאו, אופנוע וילד. רחוק מאוד מהסיום הפיוטי, הציני והמעורר של הספר בו נפגשות הדימויות מן העבר עם מציאות האהבה המסומל במטוס מלחמה המעלף מעל אורלנדו החושפת את שריה מול הדת, כשברקע נשמעים צלצולי הבנטיה.

אם עומדים קרוב אפשר לראות את הסדקים בצבע ואת שכבות הצבע המתקלף ומגלה שכבה עבה של צבעים מתחת לפני השטח המוגמר מתחת ליצירה המוצגת. כך הוא היה עובר. אהרון גלעדי שנפטר לפני שנה, בן 86, עבר כטייח בקיבוץ אפיקים ונהג לצבוע ולטייח מספר בתים ברומנית ושוב להעביר עליהם צבע, וכעבור שבוע שבועיים לחזור אל הבד לצייר, לשנות ושוב לצייר. זו גם אחת הסיבות שגמנע מלציין תאריכים על היצירות, כי תמיד ראה מקום לשינוי, תמיד חשב שאולי היצירה עוד תשתנה.

בימים אלה מציגה גלריה רוזנפלד תערוכה רטרוספקטיבית לזכרו. אוסף עבודות שמן של המשפחה, שאינו למכירה, עבודות שנעשו בתקופות שונות בחייו. צפיפות של דמויות, בעיקר נשים וילדים, מאפיינת את עבודותיו. לימים טען שהמקור לכך הוא בית הדם והצפוף בו גר ברוסיה. חמש משפחות גרו בבית סבו, ודחיסות אנושית זו ליוותה אותו במהלך חייו ואף חזרה על עצמה במידה זו או אחרת בחדי השיתוף בקיבוץ.

של אימהות שמתוכן עולה דמות של אדם המשלב רומנטיקה, עדינות ונטיה למצבי רוח משתנים. אדם שלעיתים חזותו שמרה על תקיפות, אבל פנימיותו היתה רומנטית והתוכלה על האנשים מגוהה שוהה. בציוריו הוא מתייחס לעם, ואולי גם בשל כך אין חוזי פנים ברורים. כולן אמהות, כולם ילדים, כולם אבות.

צבעוניות עבודותיו עתיקה ונוסטלגית. אין כאן מסגניות אלא אוידה כבוה עם תחושה מעיקה. סגנון פיגורטיבי אך מופשט, שהצבע והצורה – כמו עיגול, מלבן, ומרובע – הם השליטים, או כפי שנהג לומר "הנושא הוא רק דרך לתהלוכת הצבע – ריבון היצירה".

ההליכה בין התמונות איטית, כשהטקסטורה הבולטת גם בלי "ללקף את התמונה" ואופי הנחת הצבע על הבד תורמים גם הם לתחושת הכובד והרחיסות ביצירותיו.

את הסיבה למגנון זה של עבודותיו סיכם פעם בשיחה שנערכה ביני לבין גדעון עפרת באחד העיתונים לפני כשש שנים: "...פעם עד בהיותי חבר קיבוץ ליד הכבודה, התארחו אצלי הצייר שמשון המבשרים סיומה של שנה ותחילתו של עידן חדש.

מתחת לתלבושות הצבעוניות מסתתרים שחקנים חיוורים וריאלוגים מביכים אל המצלמה. גרמה ששום דבר אמיתי וכנה לא יוצא מפיהם. תגובותיהם של השחקנים מכניות, הבעותיהם שטוחות וחסרות עניין. יוצאת דופן היא טילדה סווינטון, מי שהיתה שחקניתו הקבועה של הבמאי דרק ג'רמן, המגלמת את הדמות [illegible] אורלנדו. מרגשת [illegible] רמות מנוסקת, בשיוטה של פוטר הבמאית, אי שלא באשמתה חמרה את היופי הפנימי, המורכב והמסעיר של אורלנדו כפי שהוא מצטייר ברומן.

בסך הכל, הסרט הוא שעמום עטוף בצבעוניות מרהימה וריקנית.

"הזורע" פלוס

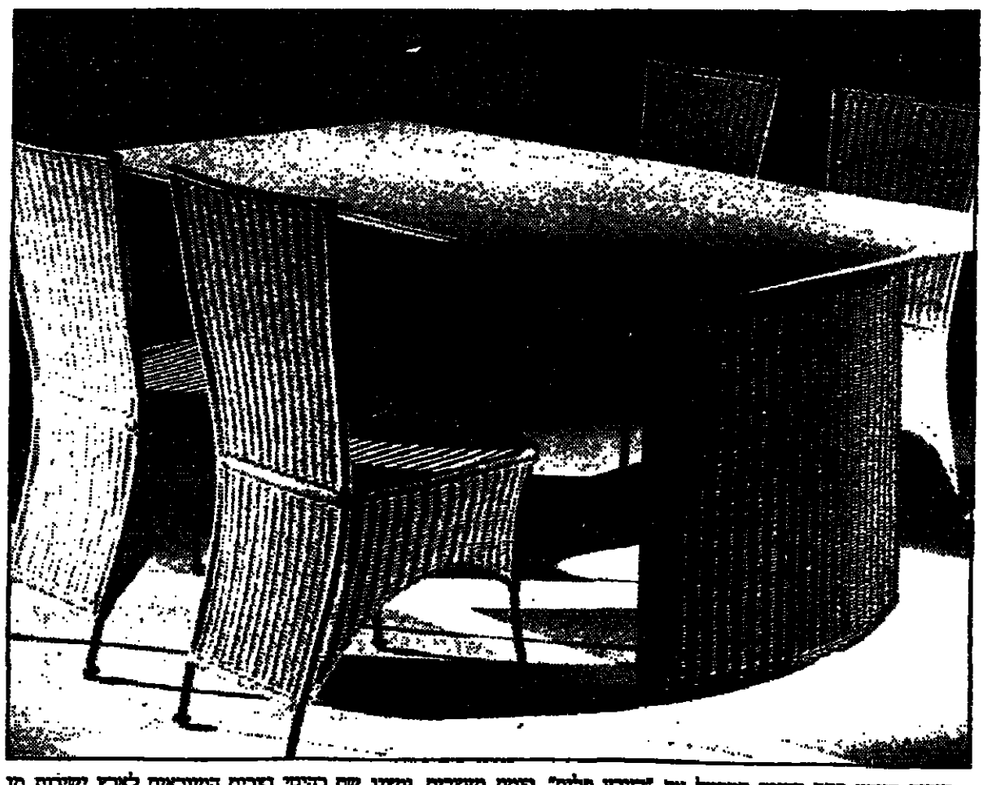

קיבוץ הזורע פתח בחצות הנפעל את "הזורע פלוס", קומת מעצבים, ומציג שם רהיטי נגרים המיובאים לארץ ישירות מן הפיליפינים. רהיטים לבית, למרפסת ולגן. מערכות ישיבה, כסאות בר, שולחנות וספות שלהם רישרים שונים.

גידול ביציות אדם במעבדה – לא בקרוב

ניסויים של טכניקות חדשות הקשורות ברבייה נעשו בביציות של בעלי חיים – לא של אדם. כדי לבדוק שיטה זו בבני אדם יזדקקו החוקרים לעשות הרבה מאוד השתלות של עוברים, תוך יריעה שרוב ההשתלות של עוברים מוקדמים ש"הוכנו" בדרך זו, ייכשלו. דבר זה אינו מתקבל על הדעת, סבור החוקר מור, "בידענו כמה חשובה הצלחת השתלת העובר לוונות לארפוריים העוברים סדרת טיפולים איני רואה ביצד נוכל לבקש מאישה שתעבור עוד ועוד בשלונות הפרייה"

מאת יהודה בן שאול

תהליך של יצירת "תינוקות מבחנה" היה תמיד תלוי ביכולתם של המדענים להשיג ביציות להפרייה. אך התחזית של אלפי תינוקות שיוולדו כתוצאה מגידול של ביציות שעדיין לא בשלו – שנלקחו משחלותיהן של נשים מבוגרות, או משחלות של עוברים (במקרי הפלה) – היא תחזית שמימושה עדיין רחוק כך, לפחות, סבור אחד החוקרים המובילים בתחום האמבריולוגיה (חקר התפתחות עוברית) של בעלי חיים.

לאחר מספר ניכר של ריזוחים על סכניקות חדשות הקשורות ברבייה, ביקשה הרשות הבריטית לפוריות האדם, שהיא הרשות האחראית למרפאות להפרייה חוץרחמית (מה שקרוי "תינוקות מבחנה") ולמחקר אמבריולוגי, לקבל חוות דעת ציבורית על השימוש בביציות לא בשלות שיילקחו משחלות של עוברים (תוצאות הפלה, או מנשים שנפטרו, או על השחלה של רקמת שחלה מבוגר או מעובר.

אף אחת מן הטכניקות הללו לא תוכל לעזור לזוגות לארפוריים, טוען חברם (בוב) מור מהמכון לפיסיולוגיה של בעלי חיים ליד קמברידג'. לדבריו, באחת השיטות – הוצאת ביציות בלתי בשלות מרקמה שחלתית בוגרת – כבר נעשה שימוש בקוריאה הדרומית, והכישלון היה צורב עד כדי שהתעוררו ספיקות לגבי האתיקה הנוגעת בדבר.

לפי דוגד גוסרן מהאוניברסיטה באינגבורג, יעברו לפחות עוד 10 שנים עד שניתן יהיה לקבל בהצלחה מספר ניכר של ביציות לארבשלות מתוך חלק משחלה.

"בקר מבחנה"

מסקנותיו של מר מבוססות על מחקריו שנערכו בבעלי חיים ביתיים. בתחילה שנות השמונים הוא היה הראשון שיצר "תינוקות" מביציות לארבשלות, אשר נלקחו משחלות של כבשים ופרות שנשחטו לבשר. הוא פיתח דרך לגדל ר"להבשיל" את הביציות במעבדה. אך במקרה הטוב ביותר 50 אחוזים מהביציות ניתן היה להפרות ולהגליה.

מאז פותחה הטכניקה של מר על ידי חברות ביוטכנולוגיות רבות, שמציעות למגדלי בקר "חיות מבחנה" במחיר שהן קובעות.

הצלחה של מר התבססה על ניסויים רבים ומתשכים, שכללו העברה של אלפי עוברים אשר בתחילה לא התפתחו כלל. "הבעייה היא," אמר מר, "שהדרך היחידה לדעת אם שיטת הגידול בתרבית עוברת, היא להעביר את העובר (אל האם הפונדקאית) ולראות אם יתפתח לעגל או לשה.

על אף שנים של מאמצים, לא יכול היה מור למצוא סמן ביוכימי או מולקולארי, או אף הורמה ויזואלית (כלומר, שניתן לראותה) ברבר מידת הזיהות של הביצית. ביצית יכולה להיות מופרית ולהתלק באופן נורמלי במעבדה, אך אחרי ההעברה לרחם היא יכולה להיכשל ולא להתפתח.

כרומוזומים פגועים

הסתבלויות, או בחינות ויצוניות של הביציות, יכולות בהחלט להטעות. כך ריווחו שתי חוקרות מאוניברסיטת אריזונה. החוקרות, קתרין רקבסקי ומליסה קאופמן, הוציאו ביצית שלא בשלו משחלות שהוצאו על ידי ניתוח והחזיקו אותן יומיים בתרבית (כדי שיבשילו). לאחר מכן קיבעו את הביציות (שהפסיקו, בעקבות הקיבוע, לחיות) והצבו אותן מיקרוסקופית. יותר מרבע הביציות היו לא נורמליות, היו בהן כרומוזומים פגועים, על אף שבאופן שטחי נראו הביציות נורמליות.

ניסויים אלו נעשו בביציות של בעלי חיים – לא של אדם. כדי לבדוק שיטה זו בבני אדם יזדקקו החוקרים לעשות הרבה מאוד השתלות של עוברים, תוך יריעה שרוב ההשתלות של עוברים מוקדמים ש"הוכנו" בדרך זו, ייכשלו. דבר זה אינו מתקבל על הדעת, סבור החוקר מור, "בידענו כמה חשובה הצלחת השתלת העובר לוונות לארפוריים העוברים סדרת טיפולים איני רואה ביצד נוכל לבקש מאישה שתעבור עוד ועוד בשלונות הפרייה".

כיום מקבלים הרופאים ביציות שהן בוגרות מספיק כדי להיות מופרות במעבדה, על ידי הוקתם לנשים של הרמונים הגורמים לסופר אובלציה, היינו גורמים לכך שמספר נבבה, עד תריסר ביציות בשלות ריין להפרייה, יהיו זמינות במחזור חדרשי.

קשיים מעשיים

מעט נשים מוכנות לתרום ביציות, בין היתר גם מפני שהתהליך הוא בר־סיכון וגורם אי נוחות רבה.

תקות הרופאים החוקרים היא, שיותר נשים יציעו תרומת ביציות אם יוצאו מתוך גופן, כשהן בשלות, בזמן שנערך בגופן ניתוח אחר, שאין לו קשר לשחלותיהן, או אם יוצאו מהן הביציות לאחר מותן.

לפי דעתו של מר יהיו הרבה קשיים מעשיים. אם מרובר על הוצאת ביציות "בשלות" מתוך שחלה אחרי המוות, צריך לעשות זאת "מייד אחרי המוות". בניסויים שנערכו בבקר – רק ביציות שהוצאו ממש מיד אחרי השחיטה נלקחו לשם "יצירת" צאצאים וחיים. "הביציות רגישות ביותר," מרגיש מור ומוסיף "אני רואה גוף אשה כמקור לביציות, בעתיד". ובנוסף לכך: "אי אפשר לקבל הרבה מאוד ביציות משחלה של אישה אחת. על אף שכל שחלה מכילה אלפים רבים של ביציות, כולן, להוציא אולי 10, הן חסרות בשלות עד כדי כך שאי אפשר להחזיקן ולגדל אותן במעבדה בשיטות הקיימות".

החוקר גוסרן אופטימי יותר. בכתב עת מדעי, העוסק בפוריות האדם, הוא מרווח שהצליח להבשיל הרבה ביציות "צעירות" (לא בשלות) של עכבר. לא ביציות צעירות ביותר מהשלב המוקדם של התפתחותן, אלא מהשלב הבא, הקרוי "הזקיק הראשוני".

הניסוי הקוריאני

הרגנום של הסכניקות שנעשה בהן שימוש בניסוי עם עכברים, לשימוש ב"זקיקים ראשונים" של אדם, מציב בעיות נוספות.

"הבשלתן" של ביציות עכבר נמשכת רק שבועיים, בעוד שביציות אדם וקופות לשישה חודשים ויותר. "החוקת תאים בתרבית תקופה כה ארוכה היא מסוכנת," אומר גודסן.

סימון פישל, אמבריולוג באוניברסיטה של נוטינגהם, משוכנע, שיש להמשיך בבריסניה את העבודה על רקמת שחלה בוגרת או עוברית כמקור להשגת ביציות.

לדעתו של מור, ההצלחה בנושא זה תלויה באילו ארצות ירשו ביצוע השתלות מרובות של עוברים, שקרוב לוראי לא יתפתחו.

קוריאה הדרומית היא מרכז לניסויים קליניים מסוג זה. שם נלקחות ביציות לא בשלות משחלות של נשים העוברות ניתוחים לאשחלתיים. ב־1991 דיווחו קוואנג יול צ'ה ועמיתיו מבית החולים לנשים בסיאול, על לידת שלישיית בנות לאחר שחמישה עוברים שנוצרו מביציות שבשלו במעבדה הועברו לרחמה של אישה אחרת.

מקור הביציות היה מאשה בת 28, שעברה ניתוח להסרת גידול ברחם. הרופאים הצליחו לשחרר 11 ביציות בריאות, לארבשלות, מאחת משחלותיה. 7 מתוך ביציות אלה הופרו בהצלחה. מאו נולד עוד תינוק מתרום של ביצית לא בשלה, אך ההצלחה הכוללת של טכניקה זו נמוכה. "היו לנו רק שלושה הריונות מתוך 38 השתלות של עוברים", דיווח צ'ה.

לפי מור, הסיכוי להשתיל שחלה "לא יהיה מוצלח, כפי שהרבר נשמע". ייתכן שאפשר יהיה להוציא שחלותיה של אישה, להקפיא אותן ולהשתיל אותן מאוחר יותר, למשל – לאחר טיפול הקרנה, במקרה של סרטן.

"להימלט" מרחייה

גודסן ועמיתיו הצליחו לבצע ניסוי כזה בכבשים, וכתוצאה ממנו נולדו כמה צאצאים. אך קיים סיכון שהרקמה השחלתית עצמה מכילה כמה תאים סרטניים שיכולים לעבור בחזרה אל האישה.

השתלת רקמת שחלה מאדם אחד לאחר, תיחזה קרוב לוראי על ידי המערכת החיסונית של המקבל. השחלות של רקמה עוברית יכולות אולי "להימלט" מהמערכת החיסונית, אך עדיין יש בעיות.

הרפואה במאה העשרים ואחת

הדילמה של היפוקראטס

"אקונומיסט". מיתחר ל"דבר"

ש הנרתעים מפני הריבורים העתידניים על רופאים מחשבים, במקום רופאים בשר ודם, ועל תרופות־גנים שישנו את המטען התורשתי של האדם. הם חוששים שמא אנו נעשה אלוהים ונחריב לחלוטין את אלוהים הקטלי בספרו "עולם אמיץ חדש". אם החששות האלה אין להם יסוד במציאות, אבל יש ויש מקום ויסוד לחששות אחרים.

התמורות המעמיקות שיתחוללו במערכות הבריאות יכללו, בין השאר, התקנת רשת של מידע, שתטיל אחריות רבה יותר על כתפי הצרכן. אם הרופאים לא יפעלו עוד למובת האינטרסים של הוולים וכנוסרי חומות הבריאות – מי יגן על הצרכנים בפני אינטרסים כלכליים או ממשלות סקרניות? בדצמבר אשתקד הודיע שלטונות סין, המתכננים מדיקה בנסית של כל האוכלוסייה עד שנת 2000, כי נשים בעלות גנים פגומים יעוקרו או ייאסר עליהן להינשא. צורה זו של התערבות השלטונות הגיעה אנשים שונים במדינות אחרות לטעון, כי הדרך הטובה ביותר למניעת אפשרות כזאת היא להימנע מאיסוף מידע.

אך האמנם אפשר להימנע מאיסוף מידע? הרי כדי לייעל את מערכות הבריאות יש לחדור בדרך כלשהי הן את הנשמה (הוולים) הן את הגוף (הוולים שבגופנו), וכדי להשיג מידע כזה יש לכתוב את מצבו של הנבדק עליפי הרחות הרפואיים עליו, כמו גם עליפי תוצאות הבדיקות, וכו' וכו'. ככל שיהיו הנתונים, כך ניטיב להבין באילו שיטות ריפוי להשתמש, וכדומה. כל זאת ניתן להיעשות מבלי לפגוע יתר על המידה בפרטיות של המטופל. למשל, אפשר להגביל את הגישה לתוצאות של סריקה בנסית שבעשתה למטופל, כשם שהיום שומרים בסוד את תוצאות בדיקות האיידס, עד (אם) שתימצא דרך ריפוי הולמת.

עיניים חומות או כחולות

כן, יש המתנגדים להדרכה בנסית אנושית בטענה, כי אל לנו להתערב בצורה כה גסה בטבע. רוב האנשים מחיבים הורות בנים לאדם חולה, כדי לרפא אותו ממחלה קשה. אך ייתכן שהרעת יהיו חלוקות ומסוכנות יותר לגבי הדרכות השימוש בתרופות בנים גם על תאי הרביה, שפירושה השפעה על צאצאי המטופל – תרופה שתביא לא רק לריפוי של המטופל, אלא גם לחיסול המחלה בכלל.

ומה בדבר תרופות בנים שתביא לא לחיסול מחלה, אלא לשיפור איכות הדים, או לשינוי אופיו של האדם, כישוריו, סגולותיו? כלום יש הבדל עקרוני בין תרופה של גרילה למשל, הורות בנים המגדילים את הקומה? ובין ניתוח פלאסטי להגבהת מראה הפנים או לוקיות השרירים האמנם, אילו תרופה זו השפיעה רק על הדים המטופל, קשה היה להצביע על הבדל, אלא שלא זה המצב לפי השיטה החדשה, הרי התכונות החדשות המוקנות לדים יעברו גם לצאצאיו, מרצונם או שלא מרצונם. אולי הם היו מעדיפים להיות נמוכי קומה דווקא, או בעלי עיניים חומות ולא כחולות?

האם לא כראוי שנגמה תחילה שיטה אלטרנטיבית?

בת מאה ועדיין בכושר...

בעיתי במיוחד הוא הגן לאריכות ימים. אם ייעשה בו שימוש נרחב, התוצאה תהיה בעיה מציאלית. עקב העלייה המתאמית במספר בני ה־70 פלוס, מי יממן את הארכת החיים – לאו דווקא את העלות של תרופתית הגנים עצמה, אלא את ההוצאות הכרוכות בהחזקתם של המתי קשישים בני 100 ויותר? כיצד יעמוד בכך מערכת הרווחה הסוציאלית? מאידך גיסא, אוכלוסייה בעלת תוחלת חיים ארוכה יותר היא גם אוכלוסייה בריאה יותר, ולכן היא עשויה להיות מועילה יותר מבחינה כלכלית. בכל מקרה נצטרך לשנות את מושגינו על גיל הפרישה.

עתיד בריא יותר

לא אחת נוצר הרושם, כי מדענים יודעים הרבה פחות ממה שהם מתיימרים לדעת. קיימת אצלם הנטייה לאמץ טכנולוגיות חדשות בהתלהבות בלתי מרוסנת, גם כאשר אלה נמצאות עדיין בחיתוליהן ומצריכות הרבה מחקרים נוספים. אולם הפעם דומה, שהמדע נוהג ביתר זהירות. הוקמו גופי בקרה שונים כדי למקד על ההרכבה הבנסית. אין לשוק מוצרים רפואיים חדשים, כל עוד לא עברו מבחנים קפרניים ביותר.

כיצד היה נוהג היפוקראטס היווני, "אבי הרפואה", שכל פרחי הרפואה עדיין נשבעים את שבועתו עם הסמכתם למקצוע? ואי אפשר היה מגיע למסקנה, כי אמנם הרבה טכנולוגיות חדשות מעוררות שלל של בעיות רפואיות, אתיות וסוציאליות, אבל אפשר להתגבר עליהן בעזרת חקיקה מתאימה והגבלות מוחמות – כשם שהתברה נהגת היום בכל הנוגע להפרייה חוץרחמית. אם נאמץ גישה זו, יקשה עלינו לסרב לאפשרויות שמציעות הטכנולוגיות הרפואיות החדשות: הן עשויות להבטיח לנו עתיד בריא יותר, נעים יותר, טוב יותר.

קתדרה לפיסיקה אטמוספירית הוקמה באוניברסיטת ת"א

מאת שירה פאר

כולם מרברים על מזג האוויר אבל איש אינו עושה דבר בנדון. באוניברסיטת תל־אביב מוכיחים את ההיפך: חוקרים בחוג לגיאופיסיקה ולמדעים פלאניטאריים, מומחים לפיסיקה אטמוספרית, עוסקים – בין השאר – בפיסיקת הענגים המשקעים באמצעות מטוס מחקר ושימוש בנתונים מתחנת המכ"ם המטאורולוגי שבאוניברסיטה.

פיסיקה אטמוספירית רבה בנושאים הקשורים במבנה האטמוספירה, בהעברת קרינה אלקטרומגנטית ואקוסטית דרך האטמוספירה, בתהליכים הקשורים בהתפתחות ענגים ומשקעים, בחשמל אטמוספרי, וביחס הגומלין שבין חלקיקי אירוסולים וענגים. תחומים אלה עלו על סדר היום בשל חששם משינויי אקלים כתוצאה מפעילות האדם, כמו תופעת החממה (בשל ריבוי גאזים בלתי קרינה אינפראאדומה) וירידת ריכוז האוזון בשכבות הגבוהות של האטמוספירה (בסטראטוספירה).

בהקדרה לפיסיקה אטמוספירית באוניברסיטת תל אביב, שתיקרא על שם יששכר גולדברג ותיחנך במסגרת מושב חבר הנאמנים 1994, תעסוק הנושאים אלה. למופקד הקתדרה מונה פרופ' זאב לוין מהפקולטה למדעים מדייקים ע"ש סאקלר.

פרופסור גולדברג, שהקתדרה נושאת את שמו, הוא פיסיקאי יהודי, יליד בראזיל, בעל שם עולמי ומכון כפרד רקטור של אוניברסיטת סאו פאולו. הוא גם נשא בבראזיל במספר תפקידים מיניסטריאליים: שר המדע והטכנולוגיה, שר החינוך (עד 1992) ושר האנרגיה של מדינת סאו פאולו. הוא היה פרופסור אורח באוניברסיטאות סטאנפורד ושורתנטו ויבוא לתגבת הקתדרה הנושאת את שמו מהמכון ללימודים מתקדמים בפרינסטון, שם הוא משמש פרופסור אורח מ־1993.

מחקרים בהיבטים פיסיקליים של

פרופסור זאב לוין

מבים מטאורולוגי על גג באוניברסיטת תל־אביב

חלקיקי האירוסולים באוויר מצביעים על קשר בין גודל הרכב חלקיקי האירוסולים הנכנסים לבין ענגים ויעילות היווצרות המשקעים. מודלים מתמטיים של האטמוספירה מראים, שהשינויים במזג האוויר בעולם בשנתיים האחרונות הם תוצאה ישירה של התפרצות הר הגעש פינאטובו בפיליפינים. כמויות עצומות של חלקיקי אירוסולים התפזרו בסטראטוספירה, הפחיתו את קרינת השמש המגיעה לארץ וכך גרמה ירידה בטמפרטורה. שימוש בלוויינים ושיטות חישה מרחוק מאפשרים מידע על מזג האויר, על סופות ברקים וסערות אבק למרחקים של מאות קילומטרים.

הקתדרה תעסוק בנושאים הבאים: התהוות ענגים וגשם והתנאים המתאימים להגברת הגשם בשיטות מחקר מגוונות, כולל מדידות גחל וריכוז הטיפות וגבישי הקרח ואנליזה בימית של דגימות אירוסולים, בשימוש במטוס מחקר המצויד במכשיר מדעי המוד לענגים. השוואת המדידות מהמטוס למדידות בתחנת המכ"ם המטאורולוגי שבאוניברסיטה; וחקר תופעות בחשמל אטמוספירי ברגש על מודלים מתימטיים של ענני סערה, הדי להסביר תופעות הקשורות בבניית השדה החשמלי בענגים.

במסגרת פעילות הקתדרה ייערכו מחקרים על התפרשות סופות ברקים באזורנו, תוך שימוש במערכות מכשור המיועדות לאיתור ברקים. מדידות אלו ישולבו עם מדידות המכ"ם המטאורולוגי ועם תמונות לוויין מטאורולוגי. למחקר חשיבות יישומית גדולה בעיקר בכל הקשור בהגנה מפני פגיעות ברקים במבנים, במכשור עדין ובמחשוב. כן תשמש הקתדרה מוקד למחקרים בתחומי האינטראקציה בין חלקיקי אירוסולים, התהוות ענגים והשפעתם על האקלים.

פרופסור לוין הוא יליד חיפה (1940), סיים תואר ראשון בפיסיקה באוניברסיטת המדינה של קליפורניה בלוס אנג'לס ותואר דוקטור במדעי האטמוספירה באוניברסיטת וושינגטון בסיאטל. ב־1971 הצטרף לסגל אוניברסיטת תל־אביב וב־1984 נתמנה פרופסור מן המניין. שימש ראש החוג לגיאופיסיקה ומדעים פלאניטאריים (1985 – 1987), סגן נשיא למחקר ופיתוח וריקן מחקר (1987 – 1992).

פרופ' לוין שימש חוקר בכיר אורח במרכז האטמוספירי באה"ב במעבדות החלל של אה"ב באיימס, קליפורניה, ובמעבדת החלל של אה"ב בגוראדר. זכה במלגות יוקרה של RC ושל יפאן. פרסם יותר מ־115 פרסומים.

עדות חוקרים ישראלים על המפץ הגדול אושרה בתצפיות הטלסקופ הגדול בעולם

מדעני הטכניון שלחו את תוצאות מחקרם לפרסום בירחון המקצועי המרכזי באסטרופיסיקה, אך הן לא פורסמו בטענה כי הן פותרות ממצאי תצפיות במערכת השמש ובגאלאקסיה שלנו ואת מסקנות רוב החוקרים המעילים בשמה. אולם באחרונה, לאחר שהושלמה בנייתו של הטלסקופ הענק במנאה־פיק שבהוואי, בוצעו בעזרתו מדידות של בליעת אור על־ידי ענני גז הנמצאים בקצה היקום והתוצאות זהות לחלוטין ותואמות את התחזיות והמסקנות של הצוות הישראלי

מאת יאיר אחי עוזר

דות חוחבת על נכונותה של תיאוריית המפץ הגדול, שאותה חוו שני מדענים מהטכניון ומדען עולה מרוסיה – פרופ' ארנון דר, פרופ' יעקב גולדברג וד"ר מיכאל רודסקי – התקבלה באחרונה מתצפיות בטלסקופ הגדול בעולם, בקוטר 10 מטרים, שבנייתו הושלמה באחרונה במאנאה קיי שבהוואי, וכן מתצפית בטלסקופ בקוטר ארבעה מטרים שבמצפה הכוכבים הלאומי של ארצות הברית בקיט פיק שבאריזונה. תצפיות אלו אימתו, כי שכיחות היסוד דאוטריום, אשר נוצר במפץ הגדול שכן נברא היקום, היא זו שחזו הפרופסור ארנון דר ועמיתיו.

העדויות התצפיתיות העיקריות להיווצרות היקום במפץ הגדול הן: התפשטות היקום שהתגלתה לראשונה על ידי האסטרונום האבל; קרינת הרקע מהמפץ הגדול, שהתגלתה על־ידי פנזיאס וילסון וזיכתה אותם ב"פרס נובל" בפיסיקה; מדידות שונות של גיל היקום המתאים למשך הזמן הנחוץ ליקום להתפשט מהמפץ הגדול עד למצבו הנוכחי, ושכיחותם בטבע של היסודות הקלים – מימן, דאוטריום, הליום וליתיום.

בעוד שקרינת הרקע נוצרה כ־500,000 שנה לאחר המפץ הגדול, היסודות הקלים בטבע נוצרו כאשר גיל היקום היה בגיל שבין שנייה למספר דקות, ולפיכך הם מהווים עדות הרבה יותר ישירה על המפץ הגדול.

כמות קטנה והולכת

עד הזמן האחרון התקבלה מתצפיות במערכת השמש ובתוך הבין־כוכבי הקרוב לנו הערכה של כמות הדאוטריום שנוצר במפץ הגדול. כמות מערכת זו הובילה את המדענים למסקנה, כי תמונת המפץ הגדול נכונה רק אם היקום מכיל כמות גדולה בהרבה של חומר רגיל – החומר שממנו עשויים כדור הארץ ומערכת השמש – מן הכמות של החומר הנצפה ביקום (תצפיות שונות העידו על כך שהיקום מכיל הרבה חומר אפל ובלתי נראה).

לפני כשלוש שנים חקרו מדעני הטכניון מחדש את יצירת היסודות במפץ הגדול, בזמיכת הקרן הרדיו־לאומית למדע ישראל – ארצות הברית. מתוך שכיחות ההליום והליתיום הנצפה ביקום הם הגיעו למסקנה, כי הכמות הבראשיתית של הדאוטריום, הנצפית במערכת השמש ובסביבתה, קטנה כנראה פי עשרה מהכמות שנוצרה במפץ הגדול.

והנה שהגיעו לכך הוא, שמכיוון שהמפץ הגדול אירע לפני 10 מיליארדי שנים ויותר, ומערכת השמש נוצרה לפני כארבעה מיליארדי שנים מחומר שקודם לכן עבר תהליכים גרעיניים בכוכבים שבהם הדאוטריום נשרף בקלות – לכן כמות הדאוטריום במערכת השמש קטנה בהרבה מהכמות הבראשיתית.

מכמות ההליום והליתיום הנצפים ביקום הם הסיקו, כי אין ביקום כמות הרבה יותר גדולה של חומר רגיל בלתי נראה וכי רוב החומר המצוי ביקום אינו חומר רגיל.

אישוש צולב

מדעני הטכניון שלחו את מחקרם לפרסום בירחון המקצועי המרכזי באסטרופיסיקה, אך עבודתם לא פורסמה בטענה כי היא עומדת בסתירה למצאי תצפיות במערכת השמש ובגאלאקסיה שלנו ולמסקנות רוב החוקרים בשטח. פרופ' דר אף החמן להרצות על עבודת צוותו בשתי ועידות בינלאומיות, בצרפת ב־1992 ובאיטליה ב־1993, אולם הסתירה בין מסקנותיו למסקנות רוב החוקרים בתחום זה גרמה לקהילייה המדעית לאמץ את מסקנות הרוב.

אולם באחרונה, לאחר שהושלמה בנייתו של הטלסקופ Keck במאנאה־פיק שבהוואי, שהוא הגדול ביותר בעולם, ביצעה בעזרתו קבוצת האסטרונומים הכוללת את ונגאילה קואי, הוגן ורוג'רס, מדידות של בליעת אור על־ידי ענני גז הנמצאים בקצה היקום מקוואזרים אשר אנו רואים אותם במרחק מיליארדי שנות־אור, כפי שהיו סמוך לבריאה, לפני יצירת הגאלאקסיות והכוכבים.

מתוצאות המדידות התקבלה שכיחות יחסית של דאוטריום שהיא זהה בדיוק לשכיחות שנחזתה על־ידי הפרופסור דר ועמיתיו.

תוצאות אלה פורסמו בהתחבה בגליון אפריל של כתב־העת המדעי היוקרתי "נייצ'ר" וזכו לתחזרה בינלאומית רחבה. תוצאות זהות התקבלו גם מתצפיות בלתי תלויות של קבוצה בינלאומית שנייה של אסטרונומים, בראשות האסטרונום קארסול, בעזרת הטלסקופ העגק של מצפה הכוכבים בקיטפיק שבאריזונה.

התוצאות של שתי הקבוצות ומסקנותיהן זהות לחלוטין ותואמות את התחזיות והמסקנות של פרופ' דר ועמיתיו באשר לתמונת המפץ הגדול בסים כמות האור הכוללת הנצפית ביקום. הן מאפשרות לקבוע בדיוק את כמות החומר הרגיל ביקום (בממוצע פרוטון בודד ל־10 מטרים מעוקבים) ולחזות בדיוק את הספקטרום הנכוחית של קרינת הרקע, המתאימה בדיוק לתחזית.

هكذا من الاصل

מניות מסחריות ותעשייתיות אחזקות בנקאיות (שאינם מדורגים)

מניה	שער	מחזור	שינוי	שינוי %	הציע/ביקש
אחיה	לא נסחר				
בטאונים אפז	841	2567	-8	-0.9	-2594
בטאונים אפז	6257	305	-31	-0.5	-262
בכלל	10424	3551	-549	-5	-10074
משהר	823	6000	-10	-1.2	-10900
משהר שה א	205	7677	-7	-3.3	-34035
סמנות אפז	1598	1557	-152	-8	-15997
סמנות אפז	2813	1674	-18	-1	-2267
סמנות שה ב	112	125718	-3	-3	-5293189
סמנות שה א	231	6514			-6518
פמת תעש ג	14398	1089	-919	-6	-1549
פת תעש גב	לא נסחר				
פת תעש גא	לא נסחר				

בנקים ומוסדות פיננסיים אחרים

מניה	שער	מחזור	שינוי	שינוי %	הציע/ביקש
אדנים	380532	50			-36
בינל משכן	36566	105	-3616	-9	-167
בינל אוק	1191	625	-2778	-70	-1045
דיסקונט משכ	21880	1601	-621	-1	-2607
מסחרון מבוט	196925	50	-894	-0.3	-43
מסחרון נ	182376	349	-3522	-2	-477
ירושלים	414	33702	-13	-3	-84702
ירושה אג ב	230	42656	-12	-5	-671278
ירושה אגא	135	132322			-117978
כרמל	439	58060	-19	-2.2	-42977
כרמל שיב	312	67195			-3504
לא מי מסמ	109735	164			-66
מזרחי הסקע	13677				-1866
מסכן	35063	420			-17
משכן אפא	3493	1321			-790
משכן אגא	185	4931	-2	-1.1	-67403
עצמאית	23553	22	-278	-1	-22
שלמון	9807	956			-567

חברות פיננסיות אחרות

מניה	שער	מחזור	שינוי	שינוי %	הציע/ביקש
אריקן	1007	112	-10		-34748
איכון אא	599	11660	-2	-0.3	-9825
איתן	347	36500	-18	-4.9	-50999
איתן אא	206	7335			-12915
אריאן	2173	3450	-44	-2	-19400
הדר	1181	18047	-49	-3.5	-67628
הדר ב	1500	16506	-27	-1.5	-54325
הדר ג	1270		-10	-0.8	-7153
דראל	1436	1650	-19	-1.3	-9350
דראל א	748	8071	-16	-2.1	-131721
מגדור	1599	43455	-1	-0.1	-13430
מגדור א	1374	5747	-15	-1.1	-6547
מסחרון	2012	62	-3	-0.1	-7366
מסחרון אב	1397	13591	-62	-4.4	-35107
מסחרון אג	257	31	-1	-3	-43408
מרכז ביטוח	494	205	-45	-8.1	-7591
סגר	הפסקת מסחר				
פלגה	1437	1			-41856
פלגה אג	1212	6872	-96	-7.1	-6872
ציון דיסקונ	377	6636	-5	-1.3	-3156

ביטוח

מניה	שער	מחזור	שינוי	שינוי %	הציע/ביקש
אינטרגמא 1	436	332	-75	-14.7	-2524
אינטרגמא 5	1302	1101	-2	-0.1	-2801
בר אגח	332	1499	-37	-2.1	-19555
בר אגח	206	5761	-56	-1.9	-1546
איילון	3450	94874			-12915
איילון אגא	2173	1400	-64	-2	-19400
איילון אגב	1181	18047	-35	-1.9	-67628
איילון אגג	1142	12616	-49	-3.5	-54325
איילון אגד	220	26590	-27	-1.5	-7153
איילון אגה	1436	1650	-19	-1.3	-9350
הראל	748	8071	-16	-2.1	-131721
הראל א	1599	43455	-1	-0.1	-13430
מגדור	374	5747	-15	-1.1	-6547
מגדור אב	2012	62	-3	-0.1	-7366
מגדור אג	1397	13591	-62	-4.4	-35107
מגדור אד	257	31	-1	-3	-43408
מגדור אה	494	205	-45	-8.1	-7591
מגדל	הפסקת מסחר				
מגדל	1437	1			-41856
מגדל אג	1212	6872	-96	-7.1	-6872
מגדל אד	377	6636	-5	-1.3	-3156

מסחר והשקעה

מניה	שער	מחזור	שינוי	שינוי %	הציע/ביקש
אדגר	447	34725	-19	-4.1	-50317
אדגר אגא	1014	165656			-6564
איפיס	1014	4534	-3	-0.3	-3349
אנרבין	851	10522	-14	-1.6	-31655
אסותה	310	2015	-34	-11	-17600
אסותה אגא	29	26890	-1	-3.5	-144391
בוסל	680		-101	-7.6	-1068
בריל אגא	92	14128	-11	-1	-6463
בנר אגא	450		-10	-2.2	-66265
בנר אגב	599	1952	-40	-3.9	-2947
בנר אגג	110	94305			-20502
בנר אגד	1396	5000			-3374
דיבמן 3	1401	501	-1	-0.1	-5858
דיבמן 4	1027	6743	-32	-3	-27413
דיסקו	706	8343			-3072
דיסקו אגא	507	5000	-27	-5.1	-13346
שמאגג	83	12273	-6	-7.2	-24224
שמאגג אגא	2799	11458	-160	-5.5	-26806
שיא	1677	3000	-99	-5.8	-4830
שיא אפז	202		-22	-9.8	-18889
שיא אגא	1120	31375			-31605
שקד	הפסקת מסחר				
שקד אגא	הפסקת מסחר				
שקד אגב	1210	9000			-31190
תפלסין	532	7789	-31	-5.3	-9109
תפלסין אגא	476	6772	-48	-6.8	-7564
תשלין אגא	168		-101	-18	-17806
תשלין אגב	115	174000	-29	-3	-926904
אינטרים ככלל	303	5496	-11	-2.9	-7107
אינטגטס אפז	117	18000	-17	-2	-81605

מסחר

מניה	שער	מחזור	שינוי	שינוי %	הציע/ביקש
מעני הדר 1	170	37234	-1.152	-3	-203
מעני הדר 5	111	32986	-166	-1.5	-48
נכסי תיירים	309	9473	-75	-0.7	-2357
פיי אור	700	6363			-653

בנייה ופיתוח

מניה	שער	מחזור	שינוי	שינוי %	הציע/ביקש
אגל שיכונה	44	13448	-208	-5	-174
דיסק ש	393	15962	-1202	-7	-594
דיבק	100	16762	-25	-2.5	-133
המלכל	הפסקת מסחר		-97	-10	-3758
ישפאיר	781	31804			-38044
ישפאיר אגא	3156	714			-1640
ישפאיר אגב	171	34691			-21344
מי עדו	1031	8000	-21	-2	-5743
מי עדו אגב	195	5925			-9935
מיבנית	1296	540			-540
מיבנית אגא	19	765			-519
נבשטוק	1090	6435	-82	-7	-6185
נורדיקלס	2566		-4	-0.3	-552
נורדיקלס אגא	964	2500	-35	-5	-7466
נורדיקלס אגב	125	5000	-8	-6.4	-11666
סנפיריס	1344	הפסקת מסחר			
עלית	179	4179	-14	-7.3	-7536
עלית אגא	225	4346	-50	-8.2	-10228
צמח	547	19912			-17922
צמח אגא	370	3330	-6	-1.5	-4230
קורל 1	2532		-10	-0.4	-6218
קורל אגב	351	22101	-4	-1.1	-2662
קסטן	22658	902	-7	-0.3	-4
שטגן אגא	13643		-122	-1.7	-267
שטגן אגא	131	31135	-11	-1	-32359

מסחר והשקעה

מניה	שער	מחזור	שינוי	שינוי %	הציע/ביקש
אדגר	447	34725	-19	-4.1	-50317
אדגרתעשיות	1014	165656			-6564
איפיס	1014	4534	-3	-0.3	-3349
אנרבין	851	10522	-14	-1.6	-31655
אסותה	310	2015	-34	-11	-17600
אסותה אגא	29	26890	-1	-3.5	-144391
בוסל	680		-101	-7.6	-1068
בריל אגא	92	14128	-11	-1	-6463
בנר אגא	450		-10	-2.2	-66265
בנר אגב	599	1952	-40	-3.9	-2947
בנר אגג	110	94305			-20502
בנר אגד	1396	5000			-3374
דיבמן 3	1401	501	-1	-0.1	-5858
דיבמן 4	1027	6743	-32	-3	-27413
דיסקו	706	8343			-3072
דיסקו אגא	507	5000	-27	-5.1	-13346
שמאגג	83	12273	-6	-7.2	-24224
שמאגג אגא	2799	11458	-160	-5.5	-26806
שיא	1677	3000	-99	-5.8	-4830
שיא אפז	202		-22	-9.8	-18889
שיא אגא	1120	31375			-31605
שקד	הפסקת מסחר				
שקד אגא	הפסקת מסחר				
שקד אגב	1210	9000			-31190
תפלסין	532	7789	-31	-5.3	-9109
תפלסין אגא	476	6772	-48	-6.8	-7564
תשלין אגא	168		-101	-18	-17806
תשלין אגב	115	174000	-29	-3	-926904
אינטרים ככלל	303	5496	-11	-2.9	-7107
אינטגטס אפז	117	18000	-17	-2	-81605

בנייה ופיתוח

מניה	שער	מחזור	שינוי	שינוי %	הציע/ביקש
מעני הדר 1	170	37234	-1.152	-3	-203
מעני הדר 5	111	32986	-166	-1.5	-48
נכסי תיירים	309	9473	-75	-0.7	-2357
פיי אור	700	6363			-653

בנייה ופיתוח

מניה	שער	מחזור	שינוי	שינוי %	הציע/ביקש
אגל שיכונה	44	13448	-208	-5	-174
דיסק ש	393	15962	-1202	-7	-594
דיבק	100	16762	-25	-2.5	-133
המלכל	הפסקת מסחר		-97	-10	-3758
ישפאיר	781	31804			-38044
ישפאיר אגא	3156	714			-1640
ישפאיר אגב	171	34691			-21344
מי עדו	1031	8000	-21	-2	-5743
מי עדו אגב	195	5925			-9935
מיבנית	1296	540			-540
מיבנית אגא	19	765			-519
נבשטוק	1090	6435	-82	-7	-6185
נורדיקלס	2566		-4	-0.3	-552
נורדיקלס אגא	964	2500	-35	-5	-7466
נורדיקלס אגב	125	5000	-8	-6.4	-11666
סנפיריס	1344	הפסקת מסחר			
עלית	179	4179	-14	-7.3	-7536
עלית אגא	225	4346	-50	-8.2	-10228
צמח	547	19912			-17922
צמח אגא	370	3330	-6	-1.5	-4230
קורל 1	2532		-10	-0.4	-6218
קורל אגב	351	22101	-4	-1.1	-2662
קסטן	22658	902	-7	-0.3	-4
שטגן אגא	13643		-122	-1.7	-267
שטגן אגא	131	31135	-11	-1	-32359

מסחר והשקעה

מניה	שער	מחזור	שינוי	שינוי %	הציע/ביקש
אדגר	447	34725	-19	-4.1	-50317
אדגרתעשיות	1014	165656			-6564
איפיס	1014	4534	-3	-0.3	-3349
אנרבין	851	10522	-14	-1.6	-31655
אסותה	310	2015	-34	-11	-17600
אסותה אגא	29	26890	-1	-3.5	-144391
בוסל	680		-101	-7.6	-1068
בריל אגא	92	14128	-11	-1	-6463
בנר אגא	450		-10	-2.2	-66265
בנר אגב	599	1952	-40	-3.9	-2947
בנר אגג	110	94305			-20502
בנר אגד	1396	5000			-3374
דיבמן 3	1401	501	-1	-0.1	-5858
דיבמן 4	1027	6743	-32	-3	-27413
דיסקו	706	8343			-3072
דיסקו אגא	507	5000	-27	-5.1	-13346
שמאגג	83	12273	-6	-7.2	-24224
שמאגג אגא	2799	11458	-160	-5.5	-26806
שיא	1677	3000	-99	-5.8	-4830
שיא אפז	202		-22	-9.8	-18889
שיא אגא	1120	31375			-31605
שקד	הפסקת מסחר				
שקד אגא	הפסקת מסחר				
שקד אגב	1210	9000			-31190
תפלסין	532	7789	-31	-5.3	-9109
תפלסין אגא	476	6772	-48	-6.8	-7564
תשלין אגא	168		-101	-18	-17806
תשלין אגב	115	174000	-29	-3	-926904
אינטרים ככלל	303	5496	-11	-2.9	-7107
אינטגטס אפז	117	18000	-17	-2	-81605

מניות חשמל אלקטרוניקה ואופטיקה

מניה	שער	מחזור	שינוי	שינוי %	הציע/ביקש
אדאקום אגב	הפסקת מסחר				
אופיר	291	20428	-30	-9.3	-66375
אורביט	602	13978			-59147
אדמוס	752	17500	-25	-3.3	-33295
אדקיר	706		-88	-10	-12808
אלבלוי אגא	19608	1205	-575		-1591
אלקו תעש	5132	2200	-13	-2.3	-2103
אלקטרה	9072	2046	-115	-1.3	-2323
אלקטרה אגא	316	4000			-6000
אלקטרה צרכ	1517	8345	-80	-5	-8213
אלקס צריאנין	692	6528	-61	-11	-24185
אלקס צריאנין	763	4056	-35	-0.5	-2791
אלקס צריאנין	1767	1805	-4	-0.2	-1405
אלקטרוניקס	288	8255	-12	-4	-16626
אריאן אגא	124	30016	-04		-30960
אשד	914	5522	-48	-5	-16689
דגם	1414	20000	-54	-5	-27636
דגל	588	4100	-1	-0.2	-4100
דיג אגא	93	27985	-42	-4.3	-112113
דסיג	966	6000	-40	-4	-6623
דסיג אגא	375	962	-28	-6.9	-2148
דסיג אגב	982	3918	-25	-2.5	-3918
דלקן	277	10829	-3	-1.1	-13206
דלקן אגא	153	19000	-3	-2.2	-41012
הרל	1064	1200	-44	-4	-10493
טיסטאר	1970	3200	-1	-0.1	-3200
טיסטאר אגא	662	3864	-13	-1.9	-4265
מר	2931	11115	-257	-8	-17360
מר אגא	864		-320	-27	-25728
נייס	1727	10914	-35	-2	-14465
סמקורדיו 1	641	20370	-60	-8.6	-61865
מלטשנר 1	4747	3111			-1721
מלטשנר 5	9986	8203			-1381
פרמוד	958	4052			-34992
פרסיבי אגא	62	13233	-3	-4.5	-154513
פרסיבי אגב	343	7939	-16	-2.1	-9135
פרסיבי אגג	590	500	-66	-11	-7088
צ'יקלין 1	23467	310	-37	-0.7	-296
צ'יקלין אגא	14641	626	-59	-3.9	-2512
צ'יקלין אגב	11823	202	-15	-7	-227
צ'יקלין אגג	169	22270	-4	-2.1	-36547
אינגן	202	31736	-21	-1.9	-42364
אינגן אגא	911	3008	-4	-1.3	-13870
אינטגטס	311	100007	-36	-7.2	-164329
אינטגטס אגא	936	10973	-11	-1.2	-25986
אינטיק	980	13675	-3	-0.5	-3515
אמות אגא	210	20229	-5	-1.9	-212617

מניות אחזקה

מניה	שער	מחזור	שינוי	שינוי %	הציע/ביקש
אלטינג אגב	352	30000	-8	-2.3	-54000
אלוני	529	5358	-62	-10.5	-13770
אלוני אגא	40	1569	-24	-3.8	-34708
אלוני אגב	340	5000	-33	-8.8	-11000
אלרעעש אגב	155	נסחר			
אלרעעש אגא	395				-90000
אלרעעש תעש	122	15216			-25120
אלרעעש אגא	205	100000			-105542
בוסקוד אגא	866	26950			-7087
דלקן 1	1572	5000			-9156
דלקן 5	1461	5000			-500
דלתן	484	18641			-13619
מלון	1477	1086			-3201
מרחוב	296	7238			-20078
מרחוב אגא	61	1461			-74547
מנב	464				-31012
עמיגן	893				-32348
עמיגן אגא	419	3158			-8161
ריביכרט	2645	6752			-13055
ריביכרט אגא	610	3256			-24216

מניות אחז

בעריכת: ניסן פרידמן

אושרה התכנית למשחקי הפועל ה־15

יו"ר ועדת הספורט של משחקי הפועל ה־15, שמואל ללקין, הציג בפני חברי דירקטוריון הפועל את התכניות והעקרונות של אגף הספורט במסגרת המשחקים, שייערכו ב־11–15 ביוני 1995.

הספורטאים יתחרו ב־23 ענפים, ב־13 מהם יהיו תחרויות ב"ל, שאליהן יחמנו מיטב ספורטאי הצמרת בעולם, שיהיו בעיצומם של ההכנות לקראת המשחקים האולימפיים, שייערכו בריוק שנה לאחר מכן בארה"ב.

ב־8 ענפים ייערכו תחרויות ספורט הפועלים ובשני ענפים מרכזיים, כדורגל וכדורסל, יהיו אליפויות הפועל, כשלמנצחים יוענקו פרסים כספיים.

התחרויות יפחדו בחבי ישראל, קיאקים בצמת, סיוף בבפ"ל, טריאתלון בחיפה, גחרו בירושלים, האבקות בחיפה, הרמת משקלות בבאר שבע, אתלטיקה, שחיה והתעמלות בת"א.

הדירקטוריון אישר עקרונית את התכנית. החזלט להביא לדיעת מוכ"ל ההסתדרות הדש את תכנית המשחקים, למרחות שמשחקי הפועל אושרו על ידי הועדה המרכזת של ההסתדרות.

יו"ר הדירקטוריון יודם אבוקביץ והמנכ"ל יעקב אבימור הציקו תשורות לאלופי ישראל בטניס שולחן: יוסי בוגן, בלה שמוקלר, גיא בסים, יניב שרון, שרית שחה וטטיאנה שטופבלט.

וכן, מענקים כספיים למתעמלות המצטיינות מיכל שחף ומיה שני, ולמאמנת זהבה דיסמן.

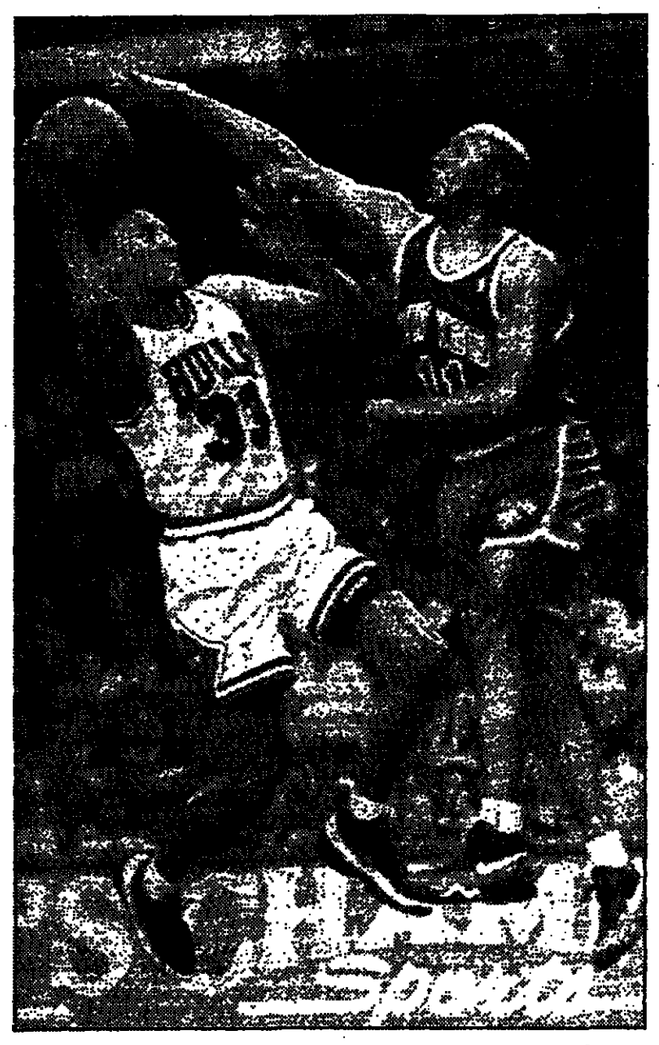

כרודסון נידיזוק, דרק הארפר (מימין) חופם את כוכב שיקאגו, מקומי מיטן, במשחק השביעי המכריע במדיסון סקוור־גארדן. הניקס הכמה את הבולס אחרי שלוש שנות אליפות, והעמילו לסדרת גמר האיזור המזרחי נגד אינדיאנה פיסרס המפתיעה

הניקס עשו סוף לימי שיקאגו העליזים

במחצית שניה מצויינת בלם יואינג את פיפן וארמסטרונג והוליך את הניקס לנצחון דרמטי 3:4 על הבולס במירדת חצי הגמר המזרחי ● בדקות הקריטיות חסרו אלופי 3 השנים האחרונות את היד המכוונת של אייר ג'ורדן ● בגמר המזרחי יתמודדו מהלילה הניקס מול אינדיאנה, בעוד שבמערב מתמודדות יוסטון ויוטה

אן.בי.אי — פלייאוף

פטריק יואינג גמר שלשום בלילה את עידן שיקאגו. אפשר אולי לומר, כי שלוש שנות השלטון של שיקאגו בולס בכדורסל האמריקאי והעולמי, נסתיימו עוד בתחילת העונה, עם פרישתו של הגדול מכולם – מייקל ג'ורדן.

ניו־יורק ניקס סיימה את סידרת חצי הגמר המזרחי בנצחון 3:4 דרמטי על הבולס, כשבמשחק השביעי והמכריע, לעיני 20,000 צופים נרגשים וגועשים במדיסון סקוור־גארדן, ניצחו הניקס 77:87. בגמר המזרחי תתמודד, החל מהלילה, הניקס נגד אינדיאנה פיסרס המפתיעה לטובה.

כזכור, בגמר המערבי מתמודדות על הזכות לשחק בגמר הכללי, יוסטון רוקטס ויוטה ג'אז.

יואינג, שהיה אפס (תרתי־משמע) במחצית הראשונה, התעורר מ"תרדמת החורף" במחצית השניה, בה קלע את כל 18 נקודותיו, קלט 15 ריבאונדים והוריד 6 אסיסטים. איזה מאזן פנטסטי ממש ברגע הנכון.

מנגד, הבולס ביציחום של סקוטי פיפן וביל ארמסטרונג, היו טובים במחצית הראשונה, אולם בדקה האחרונה של הרבע השני, ביותרון 3 נקודות, איבדו שני כדורים, חסמו 7 נקודות רצופות וירדו לפיגור, נכנסו לחסר בסוף ולחסר סוד במשחקם, ממנו לא יצאו עד לסוף המר.

אפשר לומר, כי הכח המשחק ההגנה הנוקשה והאגרסיבי של הניקס, בתוספת ההתעוררות הקבועה בדקות הסיום, ניצחו את הזן של פיפן, קוקץ וחבריהם, שחסרו את היד המכוונת והצלפת של "אייר ג'ורדן", בדקות החשובות הקריטיות.

דראפט: מילווקי תחל

מילווקי באקס זכתה מזכות הראשונים בבחירה הדראפט (29 ביוני) לעונה הקרובה, בהגרלה שנערכה שלשום בלילה. מילווקי תחל בבחירה, בפעם הראשונה מאז 1977.

דלאס מבריקס, שזכתה רק ב־13 נצחונות העונה, תהיה שניה, לפני דטרויט פיסטונס, שסיימה עונה עלובה במאזן 20–62, ונפרדה מבוכבה הגדול, איזיה תומאס.

רביעית בבחירה תהיה מינמוטה, לפני וושינגטון בולטס, פילדלפיה, הקליפרס, סקרמנטו, בוסטון, הלייקרס וסיאטל, שנטלה את המקום של שרלוט.

נבראטילובה עפה בסיבוב הראשון

בורים בקר פרש בגלל מציעה בגב ● הישראלים, עמוס מנסדורף ואנה סמאשנובה, נכנסים היום למעגל התחרויות בפאריס

אליפות רולאן גארוס

מרטינה נבראטילובה, הטניסאית הוותיקה, נוצחה בכבר בסיבוב הראשון של אליפות הטניס ברולאן־גארוס, פאריס.

נבראטילובה, שוחרגה רביעית באליפות, נכבעה להולנדית האלמונית מרים אורמנס בשתי מערכות 6:4, 6:4.

הטניסאית המובילה בעולם, הרמיה שטפי גראף, ניצחה בקלות את הסלובקית קתרינה סטרנטיקובה 2:6, 2:6.

בורים בקר פרש מהמשחקים ברגע האחרון בגלל פציעה שורדנית.

במשחקי הגברים גבר דייוויד וישנ מארה"ב על תומאס אנקוויסט משוויה 6:7, 0:6, 3:6. ההולנדי ריצ'רד קרייצ'ק ניצח את הצ'כי קיל נובצ'ק 1:6, 5:7, 5:7 והולנדי אחר, פול הארדיס, גבר על הצרפתי הוותיק אנרי לקונט 4:6, 4:6, 2:6.

● היום יכנסו לפעולה שני הנציגים הישראלים, עמוס מנסדורף ואנה סמשנובה. מנסדורף ישחק מול האמריקאי ג'ארד פאלמר. לסמשנובה צפוי משחק קשה מול המדורגת המישית בעולם, הצ'כית יאנה נובוטנה.

פולין: מאבק עז מתנהל על הכבודה בפולין, כאשר לשלוש הקבוצות הראשונות אותו מספר נקודות והרביעית מפגרת אחריהן נקודה. כל זאת כשנותרו חמישה מחזורים לסיום.

לגיה הארשה עלתה לראש הטבלה במאזן ה־29 לאחר שהביסה בחוץ את זאוולה בירגוץ'

היום בוינגייט: טקס גילוי האנדרטה לזכר דרור לבוב

טקס גילוי האנדרטה לזכר אגודת הספורט היהודית הנרזלה, דרור לבוב, שהוכחדה בשואה, ייערך היום ב־17.00, במכון ויינגייט.

את האנדרטה יום ויצר מרדכי שבדרון, שהיה חבר האגודה, ועם עלייתו לישראל היה מורה לחינוך גופני וספורטאי מצטיין בהפועל חיפה.

דרור לבוב נוסדה ב־1901 ע"י ארגי איזידור ציון, שבנו זאב מורה ותיק לחינוך גופני בארץ. במלחמת העולם השניה נפסקה פעילות האגודה רבת ההישגים, וחלק מספורטאיה הספיקו לעלות לישראל. אחד הבולטים היה תומאס למפרט, מייסד המולקה לספורט הישגי במכון ויינגייט.

האיצטדיון בבית שאן יעבור שיפוץ יסודי

מאת מעשה כהן

בפגישה שנערכה בין סגן שר החינוך והתרבות, ח"כ מיכה גולדמן לבין ראש מועצת בית שאן, שלמה בן לולו, מזכיר מועצת הפועלים, פיני קבלו ויו"ר מועצת התימורים, אריה דיק, הוחלט, כי על השקעה של 1.5 מיליון ש"ל בשיפוץ איצטדיון הכדורגל בבית שאן, שבעונה הבאה תשחק בליגה הלאומית.

"מדובר בהישג מיוחד במינו, כאשר קבוצה מעיירת פיתוח עלתה לליגה הלאומית ולכן, חובה על כלנו לסייע לקבוצה בהכשרת התנאים ההולמים קבוצה לאומית.

בנוסף לכך מתכוון ח"כ גולדמן לפנות למשרד השיכון שיעניק סיוע נוסף בסך 1.5 מיליון ש"ח, כדי להרחיב את האיצטדיון.

הקרטים בבית מוקדם גרמני

נבחרת הקרטים של ישראל בכדורסל הוגרלה לשחק בחצי גמר אליפות אירופה בחודש אוגוסט, בסורניך שיתקיים בגרמניה.

בסורניך ישתתפו גם גרמניה, רוסיה, מקדוניה, בלגיה ואנגליה.

שלוש הנבחרות שסיימו ראשונות בסיום הסורניך, יעלו לגמר אליפות אירופה, שיהיה ביולי 1995 בפורטוגל.

בוטל ה־1+1 בעונשין

החל מספטמבר הקרוב לא יפסקו על זריקות העונשין 1+1, כפי שהיה מקובל בשנים האחרונות. עבירה, שתבוצע מעבר לתחום 7 העבירות תגרום לשתי זריקות.

זהו תיקון המשמעותי בחוקה, שאושר באסיפה הכללית של אירופה בגיברלטר. בקונגרס מיצג האיגוד הישראלי ע"י הו"ר דן קסטן, סגנו שמעון מזרחי והמזכ"ל יהודה שקמה.

נציגי ישראל הציגו את אליפות אירופה לנוער, שתתקיים ביולי בת"א, חכו לתגובות נלהבות. ישראל מקווה לארח מחנות אימון של נבחרות לאומיות המתכוננות לסיבוב השני באליפות אירופה לבוגרים.

תושבים מקו העימות יוזמנו לגמר הגביע

התאחדות הכדורגל והחליטה להעניק אלף כרטיסי כניסה חינם לאנשי ישובי קו העימות, למשחק גמר הגביע הבריטה, שיתקיים ב־7 ביוני בארצ'ריין רמת גן בין מכבי תל אביב והפועל תל אביב.

שבעה מתאגרפים מאתיופיה

התעמק מהקבוצה שהגיעה ליתנסבורג, כדי לקיים שם מסע קרבות בדרום אפריקה. הם ביקשו מקלט מדיני בארץ "הדרשה".

ברשות השידור מחפשים אלטרנטיבות

מאת אביבה זלצמן

חברי המנהל של רשות השידור קיים אתמול דיון ארוך, בעקבות החלטת הרשות שלא להשתתף במכרז לשידורי כדורגל בשלוש השנים הבאות. מנכ"ל הרשות, מרדכי קידשנבאום, סיפר בישיבה, כי מתנהלים מגעים עם גורמי ספורט אחרים בארץ לגבי שידורים ישירים של משחקי כדורגל בכדורגל בערוץ הראשון.

מנהל הטלויזיה, יאיר שטרן ומנהל מחלקת הספורט, יואש אלדאי, הציגו את מערכת השיקולים הכלכליים שהביאו להחלטה שלא להשתתף במכרז, כאשר הסיבה העיקרית נוגעת העובדה שרשות ציבורית שאינה יכולה למכור פרסומת, אינה יכולה להתחייב להוצאות המתבקשות.

חברי הנוער המנהל, מני וייצמן, שהוא גם יו"ר ועדת הספורט של הרשות ויהודה בדס, ביקרו את החלטה ועל כך שצער כזה נעשה ללא אישור מוקדם של המוסדות הציבוריים של הרשות.

הודעות בעניין חוק תכנון ובניה

הודעה המקומית לתכנון ולבנייה תל־אביב־יפו
הודעה לפי סעיף 149 לחוק התכנון והבניה תשכ"ה 1965
הרינו מודיעים בזאת כי הוגשה לועדה מקומית לתכנון ולבנייה תל־אביב־יפו בקשה ליתן היתר בנייה להקמת בנין מגורים ברחוב ההגנה מס' 46 גוש 6894 חלקה 7, 8, 11, 13, 14, 15 תיק בנין 0334/046 בקשה מס' 194-0607 הכוללת את התוספות הבאות: הוספה של 2 קומות מעל ל־4 הקומות המאושרות.
בעל עניין או בנין או המחזיק בהם, אשר עלול להפגע מאישור הבקשה יכול לעיין בבקשה הנמצאת במדור בקרה ותעוד שד' בן גוריון 68, בשעות קבלת קהל ימים א'-ה' 8.00-11.00, במידה ויש לו התנגדות להוצאת היתר/אישור הנ"ל בשקום זה רשאי להגיש לועדה המקומית לתכנון ולבנייה תל־אביב־יפו, שד' בן גוריון 68, את התנגדותו המנומקת ולציין בהתנגדות המדוייקת ושלמה.
ההתנגדויות תתקבלנה במשך 14 יום מתאריך פרסום הודעה זו ותוגשנה לידיון בפני הועדה הנ"ל.
מתי ששון ראש העיר יו"ר הועדה המקומית לתכנון ולבנייה תל־אביב־יפו

חוק התכנון ובניה, התשכ"ה 1965
מרחב תכנון מקומי יפו
הודעה בדבר הפקדת תכנית המהווה שני תכניות מתאר מקומית מסורת בזה הודעה, בהתאם לסעיף 89 לחוק התכנון ובניה, תשכ"ה 1965 כי בשדרי הועדה המחוזית לתכנון ובניה, מחוז הדרום ובשדרי הועדה המקומית לתכנון ובניה מרחב הנרב, ובשדרי הועדה המקומית לתכנון ובניה מרחב מקומי יפו, ת"ד 1/ל/6040 הוכנה שינוי לתכניות המאושרות: ת"ד/934, ת"ד/6040 השטחים הכלולים בתכנית המקומית: שדה אחד דרום הלקה 22 מגרשים 2 1 הלקה 338 מגרשים 5 4 גוש 6685 ח"ה 337, 338, עיקרי הוראות התכנית: שינוי יעוד במגרשים 1/ע, 2/ע, 3/ע, 4/ע, 5/ע, 6/ע כל מגרש ראשי לעיין בתכנית, בימים ובשעות שהשדרים האמורים פתוחים לקהל. כל מעוניין בקרקע, בבנין או בכל פרט תכנוני אחר הנוגע מסע מבע על ידי התכנית, וכן כל הנראה לכך על פי סעיף 100 לחוק, רשאי להגיש התנגדות בכתב, בימים ובשעות שהשדרים פתוחים לקהל. כל הדרוש מפרטה של הודעה זו בשדרות הועדה המקומית, בכתובת מגדל הבנק, מרחב הנרב, רח' ויצמן 58, בשעות קבלת קהל ימים א', ג', ה' 9.00-12.30 יום ב' 16.00-18.30.
במידה ויש לו התנגדות להוצאת היתר ה"ל בשקום זה, רשאי להגיש לועדה המקומית לתכנון ולבנייה תל־אביב־יפו, שד' בן גוריון 68, את התנגדותו המנומקת ולציין בהתנגדות המדוייקת ושלמה.
ההתנגדויות תתקבלנה במשך 14 יום מתאריך פרסום הודעה זו ותוגשנה לידיון בפני הועדה הנ"ל.
מתי ששון ראש העיר יו"ר הועדה המקומית לתכנון ולבנייה תל־אביב־יפו

הודעה המקומית לתכנון ולבנייה תל־אביב־יפו
הודעה לפי סעיף 149 לחוק התכנון והבניה תשכ"ה 1965
הרינו מודיעים בזאת כי הוגשה לועדה מקומית לתכנון ולבנייה תל־אביב־יפו בקשה ליתן היתר בנייה להקמת בנין מגורים ברחוב הגבורה פינת הרצל בקשה לתוספת בנין מגורים ברחוב אלרוזרוב מס' 130 גוש 6740 חלקה 298 תיק בנין 2536 בקשה מס' 94/218 הכוללת את התוספות הבאות: תוספת אחרי בנייה משטח המגרש 1. 6% עבור שיפור תכנון. 10% בקו בנין צדדי מעבר לקו בנין של 5.00 מ' המותר. 10% בקו בנין אחורי מעבר לקו בנין של 5.00 מ' המותר. בנייה בחזית הבנין לפי הקו בו בנויים רוב הבנינים בסוגו החזיר 3.80 מ' בשקום 5.00 מ'.
בעל עניין או בנין או המחזיק בהם, אשר עלול להפגע מאישור הבקשה, יכול לעיין בבקשה הנמצאת במדור בקרה ותעוד שד' בן גוריון 58, בשעות קבלת קהל ימים א', ג', ה' 9.00-12.30 יום ב' 16.00-18.30.
במידה ויש לו התנגדות להוצאת היתר ה"ל בשקום זה, רשאי להגיש לועדה המקומית לתכנון ולבנייה תל־אביב־יפו, שד' בן גוריון 68, את התנגדותו המנומקת ולציין בהתנגדות המדוייקת ושלמה.
ההתנגדויות תתקבלנה במשך 14 יום מתאריך פרסום הודעה זו ותוגשנה לידיון בפני הועדה הנ"ל.
מתי ששון ראש העיר יו"ר הועדה המקומית לתכנון ולבנייה תל־אביב־יפו

חוק התכנון ובניה, התשכ"ה 1965
מרחב תכנון מקומי כפר סבא
הודעה בדבר הפקדת תכנית המהווה שני תכניות מתאר מקומית מסורת בזה הודעה, בהתאם לסעיף 89 לחוק התכנון ובניה, תשכ"ה 1965 כי בשדרי הועדה המחוזית, ובשדרי הועדה המקומית לתכנון ובניה כפר סבא מתקדמת הכנית המהווה שני תכניות מתאר מקומית ובקיראות: "תכנית מפורט כס/3/ב/ב/2. המהווה שינוי לתכניות המאושרות: כס/3/ב ב' השטחים הכלולים בתכנית: שדות כפר סבא רח' הרצל ופרח גוש 6689 חלקה 7, עיקרי הוראות התכנית: א. תקון טבלת שטחים ועדי קרקע מתכנית כס/3/ב ב. כל מעוניין רשאי לעיין בתכנית, בימים ובשעות שהשדרים האמורים פתוחים לקהל. כל מעוניין בקרקע, בבנין או בכל פרט תכנוני אחר הנוגע מסע מבע על ידי התכנית, וכן כל הראוי לכך על פי סעיף 100 לחוק, רשאי להגיש התנגדות בכתב בפרוט המקומת הנלמוי הנמוכה ובלבד שהתנגדות לא תתקבל אלא אם כן תוגשה בכתב בפרוט המקומת ובלבד שהתנגדות לא תתקבל אלא אם כן תוגשה בכתב בפרוט המקומת הנלמוי המהיר המאמתת את העובדות שעליהן היא מתבססת.
ד"ר חיים קופלמן
יו"ר הועדה המחוזית לתכנון ובניה
מחוז חיפה

הודעה המקומית לתכנון ולבנייה
הודעה לפי סעיף 149 לחוק התכנון והבניה תשכ"ה 1965
הרינו מודיעים בזאת כי הוגשה לועדה מקומית לתכנון ולבנייה תל־אביב־יפו בקשה ליתן היתר בנייה לשימוש חדש של שימוש חדש מרתף מגורים בחדר שלמה המלך מס' 80 גוש 6953 חלקה 6 תיק בנין 0191/080 בקשה מס' 194-0621 הכוללת את התוספות הבאות: מיעוד ליעוד של מרתפות שיניים לתקופה של 10 שנים.
בעל עניין או בנין או המחזיק בהם, אשר עלול להפגע מאישור הבקשה יכול לעיין בבקשה הנמצאת במדור בקרה ותעוד שד' בן גוריון 68, בשעות קבלת קהל ימים א'-ה' 8.00-11.00, במידה ויש לו התנגדות להוצאת היתר/אישור הנ"ל בשקום זה רשאי להגיש לועדה המקומית לתכנון ולבנייה תל־אביב־יפו, שד' בן גוריון 68, את התנגדותו המנומקת ולציין בהתנגדות המדוייקת ושלמה.
ההתנגדויות תתקבלנה במשך 14 יום מתאריך פרסום הודעה זו ותוגשנה לידיון בפני הועדה הנ"ל.
אנדיאל דן דיין יו"ר ועדת המשנה לתכנון ולבנייה תל־אביב־יפו

הודעה המקומית לתכנון ולבנייה
הודעה לפי סעיף 149 לחוק התכנון והבניה תשכ"ה 1965
הרינו מודיעים בזאת כי הוגשה לועדה מקומית לתכנון ולבנייה תל־אביב־יפו בקשה ליתן היתר בנייה לשינוי בנין מגורים ברחוב הגבורה פינת הרצל בקשה לתוספת בנין מגורים ברחוב אלרוזרוב מס' 130 גוש 6740 חלקה 298 תיק בנין 2536 בקשה מס' 94/218 הכוללת את התוספות הבאות: תוספת אחרי בנייה משטח המגרש 1. 6% עבור שיפור תכנון. 10% בקו בנין צדדי מעבר לקו בנין של 5.00 מ' המותר. 10% בקו בנין אחורי מעבר לקו בנין של 5.00 מ' המותר. בנייה בחזית הבנין לפי הקו בו בנויים רוב הבנינים בסוגו החזיר 3.80 מ' בשקום 5.00 מ'.
בעל עניין או בנין או המחזיק בהם, אשר עלול להפגע מאישור הבקשה, יכול לעיין בבקשה הנמצאת במדור בקרה ותעוד שד' בן גוריון 58, בשעות קבלת קהל ימים א', ג', ה' 9.00-12.30 יום ב' 16.00-18.30.
במידה ויש לו התנגדות להוצאת היתר ה"ל בשקום זה, רשאי להגיש לועדה המקומית לתכנון ולבנייה תל־אביב־יפו, שד' בן גוריון 68, את התנגדותו המנומקת ולציין בהתנגדות המדוייקת ושלמה.
ההתנגדויות תתקבלנה במשך 14 יום מתאריך פרסום הודעה זו ותוגשנה לידיון בפני הועדה הנ"ל.
מתי ששון ראש העיר יו"ר הועדה המקומית לתכנון ולבנייה תל־אביב־יפו

חוק התכנון ובניה, התשכ"ה 1965
מרחב תכנון מקומי פתח תקוה
הודעה בדבר הפקדת תכנית המהווה שני תכניות מתאר מקומית מסורת בזה הודעה, בהתאם לסעיף 89 לחוק התכנון ובניה, תשכ"ה 1965 כי בשדרי הועדה המחוזית לתכנון ובניה, מחוז חיפה ובשדרי הועדה המקומית לתכנון ובניה מרחב מקומי פתח תקוה הוכנה שינוי לתכניות המאושרות: "תכנית מפורט מק/ב/2/ב/2". המהווה שינוי לתכניות המאושרות: מק/ב/2 ולתכנית מס' 3/ב/2

כל דבר טלטקסט

קטלוג מרכז הדמיות

מומלץ

לקראת עונת הטיולים ממליצה אביטל יניב לצרכנים להיות קשובים יותר לעמותות המשווקת מוצרים למטיילים ופחות לגורמים מסחריים המספקים מחורה דומה. יפה גם בדרך חיים

שרות חדש מציע החל מחודש זה המרכז הארצי למטייל – רשת חניות החברה להגנת הטבע – מעתה יוכלו חובבי הטבע המטיילים להסתייע ב"טלטכע" – קטלוג להזמנת דרך التלפון.

הקטלוג הצבעוני כולל עשרות מוצרי איכות: פנסים, אוהלים, תרמילים, מפות סימון שבילים, ערכות לבישול בשטח, ערכות עזרה ראשונה, מנהלי טיפוס הרים, נעלי הליכה, תרמילים, אהל מתקפל ועוד.

המוצרים מוצעים במחירים אטרקטיביים במיוחד, (למרות שלא מזיק לערוך סקר שוקים בכל מקרה...) ניתן להזמינם באמצעות تלפון הפעל 24 שעות ביממה ומספרה: 03-6388888.

את המוצרים ניתן לרכוש באמצעות כרטיסי אשראי או המחאה.

כאן המקום לציין כי החברה להגנת הטבע היא מלכ"ר ואינה מוסיפה מע"מ למחיר המוצר והעיקר – התבטאות מוקשות לשמירת טבע ולשיפור איכות חיים שלנו. בדק.

טלויזיה

חינוכית

08.00 בוקר טוב – מיתם שיחרי הבוקר.
08.05 שעה טובה.
08.15 ספרות – קריאת כיתון – מסעי אריך קסנר.
08.40 בא בחשבון – הדרשה – איך למנוא שמח (ב).
08.50 ספרות – סדר המעשיות – הנסיך המושלם (ב).
09.15 אנגלית.
09.40 הגיל הרך – קישור לי – הנרגר והעכביש (ב).
10.10 עשר עשר – לקט רשים בעבריתי אקטואלית.
10.15 קשר משפחתי – רחמי הולשין.
10.45 אבא לעניין – סדרה קומית.
11.10 מתמטיקה – בא בחשבון – הסתברות ותוצאות אפשריות.
11.25 גיאוגרפיה של א"י – מבי הארץ – קביר בים (תרגום לערבית).
11.50 מדעים – בעין הדעת – אלקטרוניקה ובקרה.
12.10 תלמיד – שניים אחוזין – דיוקן (ב).
12.30 לשון לבגרות – יוסא בן הכלל – הדגש הבשלים.
12.45 מדעי החיים – אשכר אל הטבע – הנשרים חדיקן (תרגום לערבית)
13.00 הנחשים חדיקן (תרגום לערבית).
13.10 צרפתית.
13.25 ספרות וחרם – מספרות העולם – ויקטוריה וחלק (חלק א').
14.00 רכבת הפתעות – לקט סרטים מצוירים.
14.15 הי ביבנה – תכנית מרתקת לגיל הרך (ב).
14.30 העסק הטרי – סדרת הרפתקאות קומיות.
קבוצת מבוגרים משוחרת רוצה להשתלט בעורמה על שבחי קרקע של אדם אחד, לבנות בתים וכך להתעשר. בבגר, קבוצת ילדים רוצה לעזור לוקי ומקומה מוצה נופש לילדי העיר בשם העסק הטרי.
15.00 חדש בעיתים – תכנית מקורית חדשה של הטלוויזיה החינוכית.
17.00 ערב חדש.

בבלית

06.30 חדשות בעברית – מבזק.
06.31 בהחדרה חדשות בערבית.
06.45 "פיף ותלתול".
07.00 "בוקר טוב ישראל" – תכנית הבוקר של הטלוויזיה.
15.30 "פינג פונג" – אולפן וה.
15.35 "טום וג'רי" – רוד ההמשך מיטבב עברי.
16.00 חדשות.
16.05 "פינג פונג" – אולפן וה.
16.15 "אחוזי דיל" – בית מטפט של ילדים.
16.50 "פינג פונג" – אולפן וה.
17.00 ערב חדש (הטלוויזיה החינוכית).
17.30 "פינג פונג" – אולפן וה.
17.35 "עונת'חוד" – סדרה דרמה קומית (תרגום עברי ערבי).
17.55 "פינג פונג" – אולפן וה.
18.00 "היתקליף" – סדרה בהנפשה (תרגום לעברית).
18.05 "פינג פונג" – אולפן וה.
18.15 חדשות באנגלית.
18.30 "אפרופו" – תכנית דיון בעניני השעה (תרגום לעברית).
19.00 חדשות.
19.30 "מקפה קטבי" – סדרה קומית (תרגום ערבי עברי).
20.00 "מבט" – מהדורת חדשות עם מוסמים בעניני היום + שכשכו.
20.55 והגדלה השבועית של הלוטו בשידור חי.
21.00 "דוגאן" – סדרה קומית אמריקנית (תרגום עברי-ערבי).
21.25 שיחת רעיה – תכנית אירוח שבועית בשידור חי, נסים משעל עם הראיונות המרכזיות של השבוע.
22.00 "כוח אחר" – סדרה חדשה ומרשה העוסקת בחיפוש הארשי של רמיות שונות, מוכרות וחדשות, בסביבת חייהן.
23.00 שעה לחצות – חדשות הלילה.
23.10 "עקב אכילס" – סרט טלוויזיה המבוסס על מחזון של המשפחת רחה רגיל. גבר בשוי מראנו מהיעלמה המתאמי של אשתו, יוכשת בעיה ומפתיעה שנחמה באופן מסתורי. הקאסטרד וכרדן במסע של חיפה מסוכנה ומסתורית, המגיל לחדשה של טיפוד מראני.

ערוץ 2

14.00 "מלכמים" – מופע חדש.
14.05 "בנחדים" – הפקה מקורית חדשה שעניינה בשאלי צרכנות לנוער.
14.30 "חתת שמי אפריקה" – 26 פרקים. סדרת הרפתקאות חדשה בכיכובם של קנרין באר וחובבים מיצרם. מרגו דחסון מנהלת בכירה, עקבת מסוכה שמנהל מאם רחסון, אבי בעלה. לאחר מות בעלה והא נסלחת לאפריקה עם רחד, בנה בן ה-16 הם לומדים להבין את מסתרי הכשפ. הפרק הראשון: "מרד הכפר".
15.00 ילדי הקשת – מגזין.
15.30 "מיק האנגלו – סדרת דרמה ריטוגית.
16.15 "ראפי דק" – ראפי לקסנדר, שר קסות הוסכן.
16.30 "אירי אינטרנאנד".
17.00 החדשות.
17.05 "הר הה".
18.00 "אלף".
18.30 "חוף פרייס" – סדרה על חיי תיירים בחוף "פרייס".
19.00 "דוק שוק" – שעשועון חוק נוסא פרסים המיועד לבני נוער.
19.30 "מי הכוסה".
20.00 החדשות.
20.30 "גלגל המזל" – שעשועון.
21.00 "התנבית של דן מרגלית".
22.15 "משפחת ניידוק". סדרת משפחה חדשה.
23.15 "מקום קסן" – קרט ברנע.
23.30 החדשות.
23.35 "מקום קסן" – קרט ברנע.
23.40 "מגזין הספורט העולמי של ב"לפ".

המזרח חיבונית

13.00 תוכניות מסחריות: 14.00 מערוץ ה700 ירוק; 14.55 מרכז סרן אפשר/מערבון; 16.30 מיסי מאוס העכבר המרוץ (סדרה מצוירת); 17.20 העכבר המאוכן (מצוירת); 17.45 מיסר בוק (מצוירת); 18.10 מרס תעודה מוסיקלי; 19.10 כח הבלה 911 (סדרה); 20.00 חדשות העולם (ערבית); 20.30 סי.אן.אן. מרוזה – כותרות החדשות; 21.00 פסטיבל נוסח אמריקה; 21.30 מסע בין כוכבים – הדור הבא (סדרה); 22.20 ירח מעל למיאמי (סדרה חדשה); 23.10 מערוץ ה700 (ירוק): 24.00 מרס חצות שוב: "סרן אפשר".

כבלים

ערוץ 3

08:00 שיחור מקומי.
09:00 סנגונות. תכנית אירוח. רגיון עם הדגמנית קלאריה שיפר.
09:45 צעדים חסרי מנוח. אופרת סבון (ש.נ)
10:30 אורחים בסלון. תכנית אירוח.
11:00 אבן המפקי. קומדיה.
11:30 אנטולה. סלנטבלה (ש.נ)
12:15 הסכנה של פסקואלי. בישול.
12:40 פלקן קרסט. דרמה בהמשכים (ש.נ)
13:35 יציאת חרום. קרובים רחוקים מאוד, בלשים אינם מרעים (ש.נ)
15:00 חדר ביתרים – תכנית מקורית חדשה של הטלוויזיה הדתנוכית.
17.00 ערב חדש.

בבלית

06.30 חדשות בעברית – מבזק.
06.31 בהחדרה חדשות בערבית.
06.45 "פיף ותלתול".
07.00 "בוקר טוב ישראל" – תכנית הבוקר של הטלוויזיה.
15.30 "פינג פונג" – אולפן וה.
15.35 "טום וג'רי" – רוד ההמשך מיטבב עברי.
16.00 חדשות.
16.05 "פינג פונג" – אולפן וה.
16.15 "אחוזי דיל" – בית מטפט של ילדים.
16.50 "פינג פונג" – אולפן וה.
17.00 ערב חדש (הטלוויזיה הדתנוכית).
17.30 "פינג פונג" – אולפן וה.
17.35 "עונת'חוד" – סדרה דרמה קומית (תרגום עברי ערבי).
17.55 "פינג פונג" – אולפן וה.
18.00 "היתקליף" – סדרה בהנפשה (תרגום לעברית).
18.05 "פינג פונג" – אולפן וה.
18.15 חדשות באנגלית.
18.30 "אפרופו" – תכנית דיון בעניני השעה (תרגום לעברית).
19.00 חדשות.
19.30 "מקפה קטבי" – סדרה קומית (תרגום ערבי עברי).
20:10 סיינפלד. קומדיה. יום חדש, שעה חדשה. מסמן מרגון על חיי רוזקים מתבגרים בניו-יורק.
22:35 פרייר. קומדיה. ר"ר פרייר מ"חפש אל הבר" מחליט לעזוב את מרשאנו המצליחה, ולמרות זאת חדש בעיר הלוחם סיאסל ביוקע פסיכולוגי מוחצה ודיר. קמרון, שמשנה מקום לא משנה מזל, כיוון שפרייר זוכה פרייר לשלושה שותפים חדשים בביתו: אביו הרגון, בלבי המעצבן, ותחות בית שהלכמיה, קרואנים למרר את חייו השכנו המשב.
23:00 רחוי אוניל. דרמה. עבריין תוקף זוג במקל ביסבול. רחוי נקראת לייצג אחרו בשפטם, אך עדויות מרשעות בידי הנביעה מקשות עליה את המלאכה.
23:50 הטופע של ג'קי וגמאנ. קומדיה. אחיו הבציע של ג'קי מגיע לביקור. ג'קי מנצל לו ומשכיל אחרו לעיני כל.
24:15 דוגלי לאמנל. דרמה. סם מתגלגל ברשתו של רוזי, בחור הרוקי כושמן במערון בשנת ה'70.
01:05 קרואן. פקלה. קרואן מעמיד פנים שניתן לשחרר כדי ללכוד מחר סמים.

ערוץ הסרטים

10:30 מרגן חשאי (1936, אנגליה) (ש.נ)
12:00 אהבה לצמח (1982, ארה"ב) (ש.נ)
13:35 סרט קנה: אסטרונטיה.
14:00 עשרת הדיבות (1956, ארה"ב). נרשמו חשניה, הבעבוניה הראשונה של מסיל ב. דה מיל לסיפור חייו של משה רבנו. צלמון הסמון, יול ברינר, אן בקסטר, אדוארד ג' רובינסון ואינגר דה קולו מגיעים בראש ותלוכות הכוכבים של האשם הנוגבי הקלס, שוכה באוסקר על האפקטים המיוחדים.
18:00 אהבה קל האש (1990, ארה"ב). קומדיה עם צ'ק מרין (מהצמר צ'ק וצנוב) המגלם מוכסל שמאלים לנסות את מזלו באוסטרליה. שם הוא מנסא את עצבו מנוחה לאחרונו של יורשת עשירה בגלל מחמיה נגד אביה. בנאי: אלן סמיתי.
19:30 צללים ישראל (1992, ארה"ב) (ש.נ)
21:00 מיבוץ יה (1992, ארה"ב). מפלה. מסמר אמריקני מנסא את מרגון בפיצוץ מיסתורי, והמשטרה לא מצליחה לפענח את הפרשה. מרכן אפ.בי.אי. שמנסה לסייע בארץ לחילוקו במרשלים בתוך המסמר. בנאי: כריסטיאן דוגאי. עם: פרנס בדסמאן, רון סילבר ומן קרנס.
22:25 צרוף המלוה (1987, ארה"ב). מתוגן אחרת חייל אמריקאי שחזר מוויאטנאם ומשיך לחזות את אימת העבר ביחוס שבקלפורניה. הוא לוקח את הנוק לידיו והשקי מאפיה ויינאמית הטוסקת בסמים וחצה. ביחס: רוברט בוסט. שוקיים: מרטין קוב, סלה דוד וחוני קוקס.
24:00 חבורת סלהאם 1, 2, 3 (1974, ארה"ב) (ש.נ)
01:40 מרשמן (1978, ארה"ב) (ש.נ)

ערוץ הילדים

06:30 להתלבש עם שש. מצוירים על הבוקר.
06:30 אלפון וה. אמנות.
09:30 המחנן של כאילו. זיג זג, תום הזחל השובב (ש.נ)
10:00 בינת הפתעות.
10:05 צבי הינגה (ש.נ)
10:30 שרים קצרים (ש.נ)
11:00 הבתה המעופפת. אלפון וה (ש.נ)
11:05 תחולי הרפס (ש.נ)
11:20 אלפון וה. אני הבטרה (ש.נ)
11:30 קשרי משפחה (ש.נ)
11:50 אלפון וה. ששטוט (ש.נ)
12:00 בית קטן בגרבה (ש.נ)
12:50 אלפון וה. האנציקלופדיה הקטנה (ש.נ)
13:20 אלפון וה. עדון הילדים מוקמה אליך (ש.נ)
13:30 המחנן של כאילו. על שטן השמש, סיפורי סבא.
14:00 בינת הפתעות.
14:05 כספר חברים.
14:30 עיר החוזר.
15:00 הבתה המעופפת. אלפון וה.
15:05 תחולי הרפס.
15:20 אלפון וה. אמנות.
15:30 הארי ההנדרמנים.
15:50 אלפון וה. ששטוט.
16:00 מקנחוד.
16:50 אלפון וה. האנציקלופדיה הקטנה.
17:00 קפיקו (ש.נ)
17:20 אלפון וה. עדון הילדים מוקמה אליך.
17:30 המחנן של כאילו. זיג זג, תום הזחל השובב (ש.נ)
18:00 בינת הפתעות.
18:05 צבי הינגה (ש.נ)
18:30 שרים קצרים (ש.נ)
20:30 יחמי כרמל.
20:35 יחה רבא. קומדיה.
21:00 האחבת לשכנו. קומדיה.
21:30 הרחשרש אחר האמת (1947, ארה"ב). סרט מתח אפל בכיכובו של המפרי בוגרט. ביבוד מלחמת העולם הסביה נעלם בוחשנגטון בדרכו לקבל עיטור בגזרה. נסיון לפתור את הפעלמה ומשף תוכנים שהיו לו עם אשתו, שמכרכום נמצאת כמתן אשה (ליזבט סקוט). בנאי: ג'ון קרטנל. עם: מרים קרטנסקי וצ'ארלס קיין.
23:10 מפע הקולנוע שלא ייאמן (ש.נ)
23:50 פרוף תעשרים (1987, אנגליה) (ש.נ)

יציאת חרום

19:00 קרובים רחוקים מאוד. קומדיה.
19:35 אינדיאנה ג'ונס הבציר. הרפתקאות. "רבבת הרשים", חלק א'.

רבות, מדע ומבע

06:00 אוניברסיטה פתוחה. המסורה ומרעי המיינה (פירוט ב-18:00)
11:00 ריסקברי. אקוריטקס (ש.נ)
12:00 ריסקברי. קצה האוקיינוס (ש.נ)
13:00 ריסקברי. כיסרים נמרים (ש.נ)
14:00 אוניברסיטה פתוחה (ש.נ).
16:00 ריסקברי. אקוריטקס (ש.נ)
17:00 ריסקברי. קצה האוקיינוס (ש.נ)
18:00 אוניברסיטה פתוחה. הערבים בראי ההסטוריה.
18:55 אוניברסיטה פתוחה. מפעלי המים בירושלים בימי המקרא.
19:05 אוניברסיטה פתוחה. המיתוס היהודי (חלק ב')
20:00 ריסקברי. המצאות.
20:30 ריסקברי. עולם של פסיכיקלים. "ארץ הנמלת הנוקף, קוריאה".
21:00 ריסקברי. הלוויתן האפרוי.
22.00 ריסקברי. מגלגלים עסקים.
23.00 ריסקברי. מגנטות מזי (ש.נ)
23.30 ריסקברי. על גג העולם (ש.נ)
24.00 אוניברסיטה פתוחה (ש.נ)

רדיו

קול המוסיקה

06.06 לקום עם מוסיקה.
07.55 פרסים על שירדרי היום ב"קול המוסיקה".
08.05 לקום עם מוסיקה – שעה שלישית.
09.00 תכניות הבוקר של קול המוסיקה. שמרנה: שלשה קטעים לשמנתר, ד. 946; ויואלדי: סלבו רג'ינה ל. קשקן; מיסה בסול מינור לצמבלה מוצרט; שני אריות קונצרטיות מגיגים מנדים קבלו ותרחתי, 383; הי שלום, שלמכה ישה שלי, ק. 528.
11.10 שרפטיה: מיצרוה: הירון: סימפוניה מס. 35; מוצרט: רביעיה במי-בסול מגזר לכלי-קשת, ק. 428.
12.40 דביסי: פילוד מנות המאוה: מנלסון: ארבעה מסטיגים פ. מרטן: קונצרטו לשבעה כלי-נשיפה, כלי-הקשה ותזמורת כלי-קשת; רחמנינוב: ליל תפילות.
13.57 בימת שיר – מפרים חדשים.
14.05 שבע בחמשרת.
14.06 הדרן – צלילים וקולות בעקבות המקן.
16.00 כבקשתך – בריסקן: הריאנזיות על לקרימה של גרן דאולנד; בטהוקן: המוסיקה לאגממנון, עפ"י גתה.
18.00 מאולפן הקלטות – עדי ריזל המשפחת באך – באך: מיסה מס. 2 בדה מינור, לצלו בלא ליוה; באך: מוטטה מס. 3 בסול מינור לצלו ולצמבלה ק.ב.ע. באך: קונצרטו בלה מגזר לצלו ולכלי-קשת.
19.05 צלילים בין ערבים – פיאמרו לוקאטלי: מוטטה בסול מינור לוחליל ולקונטינואו; בטהוקן: 32 וריאציות בדו מינור; ששקן: רביעיית כלי-קשת, בלתי גמורה, אפ. 35; ליסט: בוטה מס. 3, בדה-בסול מגזר.
20.00 בימת שיר – תמרה – יוסקן רשוש.
20.03 פלסטרינה בראי תקשרנו.
21.00 עניין של הסכמה – כלים וקולות – מוצרט: סימפוניה מס. 1 – 1959; שוסיקה: קונצרטו לסקסופון ברוקה: כוחוס ו; שוסיקה מינוגאנג ברוקה: רביעיית כלי-קשת מס. 1 – כמי עדרבד.
23.00 צלילים לסיום של יום. דוד הוהב – אמנים ברוגים בהקלטות היסטוריות, הקלטת רקה של אישה חפץ / תכנית ראשונה מיצירות פרוקופייב, רביסי, בריטנס, רוזל, שוסקוביץ', נרשוין, המדאנ ועוד.

רשת א'

06.06 התעמלות בוקר.
06.16 אשמורת בוקר – משנה, גמרא.
07.30 שירים עבריים.
07.55 בימת שיר.
08.05 חוגה.
08.55 קראתי ספר.
09.05 פתוח.
09.55 מתכון יומי.
10.05 מלודיה – שירות מידע למאזינים.
11.05 אמבצע על הרוקם – בראיות ודאמה.
12.05 ארץ ומלוה.
14.05 בראש בציר – מגיון יומי לילדים ולבני נוער.
14.55 תפוח מקום.
15.00 משפטים – תכנית לקטנונים בעניני מבע.
15.30 מוסיקה אחבית.
16.05 מבחורות – מגיון שבועי – על אנשים, בתמונת ומשנים מהרשות.
17.05 מגיון יומי בשיחה זו מפסטיבל ישראל. שירוה יצחי מהיאמרון ירושלים.
18.05 מיטות ערב – אקטואליה ומרשת ישראל.
20.00 מבט לחדשות – הערבה מהאליזיה הישראלית.
20.50 מרכי נפש – פרקי חמרה.
23.05 שמרת המצרים – תכנית אישית.

רשת ב'

06.06 הבוקר הזה – חדשות + מוסיקה.
09.05 עשר עד עשר.
10.05 הכל ריבורים.
12.05 מרני הזה – משרד צהריים + מוסיקה.
14.05 רגעי קסם.
15.05 יומן חדר.
15.45 "עיתונות חדר".
16.05 אבע הבסף.
16.57 רגע של עבריית.
17.05 חמש אחרי הרשות.
18.05 היום הזה – חדשות + מוסיקה.
19.05 "שירים עבריים".
20.05 שירים עבריים.
20.57 רגע של עבריית.
21.05 כותרות מבט היום הזה.
21.15 ג'אז ופוד.
23.05 אמצע הלילה.
00.05 יומן חצות.
00.30 אמצע הלילה.
01.05 מרעדן הלילה השלישי.
05.05 אור ראשון.

רשת ג'

06.06 סע לאט.
07.05 מעורב ישראלי.
09.05 בוקר בוקר.
10.05 תכנית עשר.
11.05 כל יום הוא יום יפה.
12.05 אהבה עצמית.
13.05 לחמם.
14.00 עצלה – חדשות הספר של רשת גימל.
14.05 חדש חדיש ומחדש.
15.00 תלה ודיון.
16.05 קפסת הלהיטים.
17.05 מצעד הפופולרים הלועזי.
20.05 פפ '94.
21.05 פסטיבל ישראל – בסתון אברהם שירוה ישיר מאולם הנרי קראון בירושלים.
23.05 חלם בהאיר – אחם עתיק.

גלי צה"ל

05.02 בוקר טוב צה"ל – תכנית בוקר לחיילים.
05.56 באופן מילולי – פינתו של אבשלום קור.
06.00 תאריך + מבזק ידיעות.
06.05 אוניברסיטה משודרת – תורת המפרץ הגדול – התפשטות היקום. מרצה: פרופ' צבי פירן.
06.30 בוקר טוב ישראל – מהדורה ראשונה.
07.15 בוקר חדש.
08.00 בוקר טוב ישראל – מהדורה שנייה.
09.05 קשה בבוקר.
10.05 חפלה.
10.49 בילוי היום – מדריך יומי בנושאי תרבות ובידור.
11.05 נכון לעכשיו.
13.00 בצהרי היום – יומן לסיכום חדשות הצהריים הבוקר.
13.15 משהו לצהריים.
14.05 הטלם שמח.
15.05 יש עם מי לדבר – גרעין ריימי בשיחות טלפוניות עם מאזינים בעניני היום.
15.55 באופן מילולי – פינתו של אבשלום קור.
16.00 שעה לפני.
17.00 ערב טוב ישראל.
18.05 שעה קלה על כלפלה.
18.45 המרעשרה קטנה – אבא המחון.
19.05 המוסיקה בסקס.
19.55 הודעות לחיילים.
20.00 מבט לחדשות.
20.30 פיקליפי F. M – עייבי משפט.
21.05 צק 5.
22.05 קול הבאנו הזה.
23.05 עשרים וארבע – והם שהיה.
00.00 יומן חצות – יומן לסיכום חדשות הערב.
00.10 יומן פסטיבל ישראל – מוזיקה, שיבוטים וביקורת מהאורעים המרים בפסטיבל ישראל.
08.15 בישרי לילה – תכנית מוסיקלית.
02.00 לא רחבים ליישן – מוסיקה לשעות הקטנות של הלילה.

גלגל"צ

07.05 "שיבה בדרך".
09.05 "תשע בבוקר".
11.05 "שמש".
13.05 "בוגר אירוי".
14.05 "בסריה".
15.05 "שבע רחב".
16.05 "חכם בבריש".
18.05 "גלגלאה".
20.05 "דרייב אוף".
22.05 "לילה טוב".

קולנוע

תל-אביב

בדרדן: האמת שלא תיאמן 18.30, 22.00
אמון הדרי 20.00
גן העיר 1: בית הרחמות 14.10, 16.45, 19.25, 21.55
גן העיר 2: בדרהה קטן 14.20, 16.55, 19.35, 22.00
גת: ארץ צללים 16.50, 19.20, 21.50
דיזנגוף 1: לבן – שלושת הצבעים 11.00, 13.05, 15.10, 17.15, 19.30, 21.50
דיזנגוף 2: רומיאו בן זוגה 11.00, 13.05, 15.10, 17.15, 19.30, 21.50
דיזנגוף 3: הפיתוי הכי יפה של חיי 13.05, 17.15, 21.50
הפסנתר 11.00, 15.10, 19.30
רקס: פילדלפיה 19.30, 21.50
הדר 1: ללא פחד 13.30, 16.45, 19.30, 22.00
הדר 2: מקס וטוריס 13.30, 18.00, 20.00, 22.00
הדר 3: תיק שקאי 13.30, 16.45, 19.30, 22.00
הדר 4: הצטלבות 13.30, 17.00, 19.30, 22.00
הקלטון 1: חג שמחת המזל 19.15, 21.45, ב', ד' 16.30, 19.15, 21.45, ג', ה' 21.45
חן 1: עדה באפלה 17.00, 19.30, 21.50
חן 2: אנג'י 11.00, 14.30, 17.00, 19.30, 21.50
חן 3: התפרנים מבברלי הילס 11.00, 14.30, 17.00, 19.30, 21.50
חן 4: מאהב אחד יותר מדי 17.00, 19.25, 21.50
מיילת 2: הניתון 17.00, 19.30, 22.00
מיילת 3: רשימת שינדלר 17.00, 20.45
לב 1: מנאנו 12.15, 14.00, 17.00, 19.45, 22.00
לב 2: קיקה 12.00, 14.15, 16.50, 19.30, 21.50
לב 3: שלום לפילגש 13.40, 19.00, 21.40
הוצאתי עלי וחזה 12.05, 16.30
לב 4: עידוס 12.10, 19.40, 22.00
הוצאתי עלי וחזה 14.15, 18.00
מרזיאון ת"א: המשה שיצרה שמן שומשום 17.00, 19.45, 22.00
מקסים החדש: עיון התמימות 19.15, 21.40
מיגמשק 1: מעיף 420 21.45
מיגמשק 2: אורלנדו 17.30, 19.45, 21.45
מיגמשק 3: אורלנדו 17.30, 19.45, 21.45
צפון: ברכה – עולם מופלא 17.00, 19.30, 21.50
רב אור 1: אנג'י 17.00, 19.30, 21.50
רב אור 2: מנמנות קצרות 17.30, 21.00
רב אור 3: בדרהה קטן 16.30, 19.15, 21.50
רב אור 4: עידן התמימות 16.35, 19.15, 21.50
רב אור 5: שמרית היום 16.35, 19.15, 21.50
שוקי 1: מקס וטוריס 17.30, 20.00, 22.00
שוקי 2: רשימת שינדלר 17.00, 20.45
תל-אביב 1: הוקרה מת מצוקן 33 ושליש 17.30, 20.00, 22.00
תל-אביב 2: הניתון 17.00, 19.30, 22.00
תל-אביב 3: בשם האב 17.00, 19.30, 22.00

חיפה

אורלי: ארץ הצלילים 18.45, 21.15
מיגמה קטה מוריה: האשה שיצרה שמן שומשום 19.15
רומיאו בן זוגה 21.30
סינמה קטה עמקי 1: בדרהה קטן 21.15
שאריית היום 19.00
סינמה קטה עמקי 2: תיק שקאי 21.15
הפסנתר 19.15
עצמון 1: הוקרה מת מצוקן 33 ושליש 16.30, 19.00, 21.15
עצמון 2: הניתון 16.30, 19.00, 21.15
עצמון 3: ללא פחד 16.30, 19.00, 21.15
עצמון 4: מקס וטוריס 16.30, 19.00, 21.15
עצמון 5: הצטלבות 16.30, 19.00, 21.15
מנורמת 1: בשם האב 16.30, 19.00, 21.30
הזרים לפי משפחת ארמס ב' 11.00
מנורמה 2: רשימת שינדלר 17.00, 20.30
מד הגן הנעלם ב' 11.00
מנורמה 3: שלושת הצבעים – לבן 16.30, 19.00, 21.30
המסע המופלא הביתה ב' 11.00
קיריון 1: ברהה 19.00, 21.30
מד הגן הנעלם 16.45
קיריון 2: בשם האב 16.45, 19.00, 21.30
קיריון 3: בשם האב 19.00, 21.30
גב' דאוטפיר 16.45
קיריון 4: מקס וטוריס 16.45, 19.00, 21.30
קיריון 5: הוקרה מת מצוקן 33 ושליש 16.45, 19.00, 21.30
קיריון 6: תיק שקאי 19.00, 21.30
ספר הגלגל 16.45
הצטלבות 19.00, 21.30
קיריון 7: עולמו של וויין 2 16.45
ללא פחד 19.00, 21.30
קיריון 8: ופנים חסרי מנוח 18.45, 21.00, 23.30
קיריון 9: רשימת שינדלר 17.45, 21.15
תראו מי שמרבר עכשיו 16.45
רב אור 1: אנג'י 16.40, 19.00, 21.20
רב אור 2: מאהב אחד יותר מדי 16.40, 19.00, 21.20
רב אור 3: קיקה 19.00, 21.30
חתולים בצמרת 16.45
רב גת 1: עדה באפלה 16.40, 19.00, 21.20
רב גת 2: התפרנים מבברלי הילס 16.45, 19.00, 21.20
רב מור 1: מאהב אחד יותר מדי 16.45, 19.00, 21.20
רב מור 2: התפרנים מבברלי הילס 16.30, 19.00, 21.20
רב מור 3: ארץ הצלילים 16.30, 18.55, 21.25
רב מור 4: עדה באפלה 16.45, 19.00, 21.20
רב מור 5: אנג'י 16.45, 19.00, 21.20
רב מור 6: פילדלפיה 16.30, 18.50, 21.20
רב מור 7: בחנות זרן 16.30, 19.00, 21.20

ירושלים

אדר: אורלנדו 17.00, 19.30, 21.45
המשה שיצרה שמן שומשום 17.00, 19.30, 21.45
גיל 1: הוקרה מת מצוקן 33 ושליש 13.30, 16.00, 18.00, 20.00, 22.00
גיל 2: הניתון 13.30, 17.00, 19.45, 22.00
גיל 3: ללא פחד 13.30, 16.15, 19.00, 21.30
גיל 4: רשימת שינדלר 13.30, 17.00, 20.30
גיל 5: מקס וטוריס 13.30, 16.00, 18.00, 20.00, 22.00
גיל 6: הצטלבות 13.30, 17.00, 19.30, 21.45
גיל 7: תיק שקאי 13.30, 16.45, 22.00
גיל 8: בשם האב 14.00, 17.00, 19.30, 21.45
חן 1: אנג'י 17.00, 19.30, 21.50
חן 2: עדה באפלה 17.00, 19.30, 21.50
חן 3: התפרנים מבברלי הילס 17.00, 19.30, 21.50
חן 4: ארץ הצלילים 16.40, 19.15, 21.50
חן 5: מאהב אחד יותר מדי 17.00, 19.30, 21.50
חן 6: קיקה 16.50, 19.25, 21.50
חן 7: בחנות זרן 17.00, 19.30, 21.50
חן 1: התפרנים מבברלי הילס 17.00, 19.15, 21.30
רן 2: פילדלפיה 17.00, 19.15, 21.30
תיאטרון ירושלים: שלושת הצבעים – לבן ב' 16.30, ד', ה' 19.00, 21.30

רמת גן — גבעתיים

אראוים 1: עדה באפלה 17.00, 19.30, 21.50
אראוים 2: הוקרה מת מצוקן 33 ושליש 17.00, 19.30, 21.50
אראוים 3: בחנות זרן 17.00, 19.30, 21.50
רב גן 1: אנג'י 17.00, 19.30, 21.50
רב גן 2: מאהב אחד יותר מדי 17.00, 19.30, 21.50
רב גן 3: רשימת שינדלר 17.30, 21.00
רב גן 4: בשם האב 16.30, 19.10, 21.50
שבים: שאריית היום 19.15, 21.30

אור-יהודה

גיל 1: מקס וטוריס 17.00, 19.30, 21.45
גיל 2: הוקרה מת מצוקן 33 ושליש 17.30, 20.00, 22.00
גיל 3: בחנות זרן 19.30, 22.00
מנדרין 2: שאריית היום 19.30, 22.00
מנאר 1: התפרנים מבברלי הילס 19.45, 21.50
מנאר 2: מקס וטוריס 22.00
בדרהה קטן 19.25
מנאר 3: הוקרה מת מצוקן 33 ושליש 19.40, 21.50

חדרה

לב 1: עדה באפלה 17.00, 19.30, 21.50
לב 2: מקס וטוריס 17.00, 19.40, 21.50
לב 3: הוקרה מת מצוקן 33 ושליש 17.00, 19.30, 21.50
לב 4: רשימת שינדלר 18.45
קיקה 17.00, 22.15

חולון

גל 1: הוקרה מת מצוקן 33 ושליש 17.00, 20.00, 22.00
גל 2: מאהב אחד יותר מדי 17.30, 19.45, 22.00
גל 3: מקס וטוריס 17.30, 20.00, 22.00
גל 4: בחנות זרן 17.00, 19.30, 22.00
גל 5: רשימת שינדלר 17.00, 20.30

כפר-סבא

גיל 1: הוקרה מת מצוקן 33 ושליש 17.30, 20.00, 22.00
גיל 2: בשם האב 16.45, 19.20, 22.00
גיל 3: קיקה 17.00, 19.30, 22.00
גיל 4: עדה באפלה 17.30, 20.00, 22.00
גיל 5: התפרנים מבברלי הילס 17.00, 19.30, 22.00
גיל 6: הניתון 17.00, 19.30, 22.00
גיל 7: מקס וטוריס 17.30, 20.00, 22.00
ממל: חוג שמחת המזל, ג', ד' 21.30
מיזרילה ה' 21.15

כרמיאל

מיגמה 1: התפרנים מבברלי הילס 19.00, 21.30
מיגמה 2: רשימת שינדלר 19.00, 21.30
מיגמה 3: מקס וטוריס 19.00, 21.30

מגדל העמק

רב הן 1: על קרקע מערבת 19.00, 21.30
רב הן 2 : ארץ הצלילים 19.00, 21.30
רב הן 3 : מקס וטוריס 19.10, 21.30

נהריה

הוד: רשימת שינדלר 17.30, 21.00

נס-ציונה

גיל 1: הוקרה מת מצוקן 33 ושליש 17.30, 20.00, 22.00
גיל 2: הניתון 17.00, 19.30, 22.00
גיל 4: בשם האב 19.30, 22.00

נצרת עלית

גיל 1: יחסים משונים 17.00, 19.45, 22.00
גיל 2: בשם האב 17.00, 19.30, 22.00
גיל 3: הוקרה מת מצוקן 17.30, 20.00, 22.00
גיל 4: רומיאו בן זוגה 17.00, 19.15, 22.00
גיל 5: התפרנים מבברלי הילס 17.00, 19.15, 21.45
גיל 6: מקס וטוריס 20.00, 22.00
גיל 7: בחנות זרן 17.00, 19.15, 21.45

נתניה

גיל 1: הוקרה מת מצוקן 33 ושליש 17.30, 20.00, 22.00
גיל 2: בשם האב 17.00, 19.30, 22.00
גיל 3: מקס וטוריס 17.30, 20.00, 22.00
גיל 4: הניתון 17.00, 19.45, 22.00
גיל 5: ללא פחד 17.00, 19.30, 22.00
חן השרון 1: עדה באפלה 17.00, 19.30, 21.50
חן השרון 2: התפרנים מבברלי הילס 17.00, 19.30, 21.50
חן השרון 3: אנג'י 17.00, 19.30, 21.50
חן השרון 4: ארץ הצלילים 16.45, 19.20, 21.50

פתח-תקוה

היכל 1: הוקרה מת מצוקן 33 ושליש 17.30, 20.00, 22.00
היכל 2: הניתון 17.00, 19.30, 22.00
היכל 3: בחנות זרן ג', ה' 17.00, 19.45, 22.00
ד' 19.45, 22.00
רם 1: בשם האב 17.00, 19.30, 22.00
רם 2: רשימת שינדלר 17.00, 20.30
רם 3: מקס וטוריס 17.30, 20.00, 22.00

קרית מלאכי

הקרית: עיון התמימות 19.10, 21.30
הוקמר ג', ד' 17.00
היכל התרבות: מקס וטוריס ג', ה' 19.30, 21.30

ראשון-לציון

החדב 1: עדה באפלה 16.45, 19.30, 22.00
החדב 2: בשם האב 16.45, 19.30, 22.00
החדב 3: הניתון 17.30, 19.45, 22.00
חן 1: עדה באפלה 17.00, 19.30, 21.50
חן 2: ארץ הצלילים 16.45, 19.20, 21.50
חן 3: אנג'י 17.00, 19.30, 21.50
חן 4: התפרנים מבברלי הילס 17.00, 19.30, 21.50
נעמה: רומיאו בן זוגה 19.30, 21.45
מנאר 1: התפרנים מבברלי הילס 19.45, 22.00
מנאר 2: קיקה 19.30, 22.00
מנאר 3: פילדלפיה 19.